

---

*Piano Diritto allo Studio*  
*Anno Scolastico 2019/2020*



---

## Premessa

Il Piano per il Diritto allo Studio è un documento che persegue le finalità della ex Legge Regionale n. 31 del 1980 che all'art.2 recitava: "Il diritto alla studio è assicurato mediante interventi diretti a facilitare la frequenza nelle scuole materne e dell'obbligo."

Tale legge è però stata recentemente abrogata (26/05/2017) dall'art. 33 della legge regionale 15/2017 detta "legge di semplificazione".

Pur trovandosi senza una norma di riferimento precisa, questa Amministrazione intende sostenere, come già nel passato, tutte quelle attività ritenute indispensabili per sostenere alunni e studenti nel loro percorso educativo e culturale.

I Comuni lombardi, da sempre fortemente impegnati sul fronte dei servizi scolastici, hanno chiesto di definire con chiarezza ruoli e competenze, precisando e quantificando le risorse a disposizione. L'esperienza insegna, infatti, che gli enti locali lombardi hanno sempre dimostrato di sostenere le scuole e le famiglie degli alunni attraverso ogni forma di servizio o progettualità possibile, in mancanza (o quasi) di risorse nazionali e regionali. E' pertanto indispensabile avere un quadro chiaro dei compiti che le Amministrazioni locali devono affrontare nel presente e nel futuro, alla luce delle mutate condizioni ed esigenze dell'utenza, soprattutto alla luce delle novità normative, che tuttavia sembrano confermare che gli impegni di sempre (mensa scolastica, trasporto, assistenza, supporto ai progetti, ecc.) restano comunque in capo agli enti locali, anche se non viene quasi mai precisato con quali risorse garantire i servizi.

*Lo studio è come la luce che illumina la tenebra dell'ignoranza, e la conoscenza che ne risulta è il supremo possesso, perché non potrà esserci tolto neanche dal più abile dei ladri. Lo studio è l'arma che elimina quel nemico che è l'ignoranza. È anche il miglior amico che ci guida attraverso tutti i nostri momenti difficili.*  
(Dalai Lama)

*"L'istruzione è l'arma più potente che puoi utilizzare per cambiare il mondo."*  
(Nelson Mandela)

---

## Sommario

ORGANIGRAMMA DEL SERVIZIO PUBBLICA ISTRUZIONE .....	4
EDILIZIA SCOLASTICA.....	5
CALENDARIO SCOLASTICO 2019/2020.....	5
RILEVAZIONE STATISTICA SULLA POPOLAZIONE SCOLASTICA.....	6
CONSUNTIVO ANNO SCOLASTICO 2018 / 2019.....	10
PROGETTI FINANZIATI E ATTUATI A.S. 2018/2019 .....	14
Progetto: sostegno alfabetizzazione .....	14
Il 17 marzo "Giornata nazionale dell'Unità, della Costituzione, dell'inno e della bandiera" .....	14
Progetto Giochi Matematici .....	14
Progetto "Pedibus".....	15
Corso scuola sicura - Protezione Civile.....	15
Corso formazione per docenti "Se ti abbraccio non aver paura" .....	15
Progetto "STEREO-TIPS-OLTRE LA VIOLENZA" .....	16
Interventi economici per l'arricchimento dell'offerta formativa .....	16
PREVENTIVO ANNO SCOLASTICO 2019 / 2020.....	17
INTERVENTI PER L'ACCESSO ALL'ISTRUZIONE E A SOSTEGNO DEL DIRITTO ALLO STUDIO.....	22
Servizio di ristorazione scolastica.....	22
Controllo della qualità del servizio .....	22
Menù e diete speciali .....	23
Modalità di pagamento e tariffe .....	23
Interventi per le pari opportunità: assistenza educativa scolastica .....	24
Trasporto alunni.....	24
Scuola dell'infanzia parrocchiale .....	24
Sussidi didattici.....	25
Servizio pre/post scuola .....	25
Servizio di "Prolungamento orario per refezione scolastica e attività di studio assistito" .....	26
Dote Scuola .....	26
Dispersione scolastica- disagio sociale giovanile.....	26
PROGETTI DELL'OFFERTA FORMATIVA PER L'ANNO SCOLASTICO 2019/2020 .....	27
Avvicinamento allo sport – scuola primaria .....	27
PEDIBUS – scuola primaria .....	27
Progetto Un mese a tutta Musica! – scuola dell'infanzia .....	28
Progetto Incontro con l'autore – scuola primaria e secondaria.....	28
Progetti in fase di realizzazione.....	28
Interventi economici per l'arricchimento dell'offerta formativa .....	29
PROGETTO SCUOLA DELL' INFANZIA .....	29
PROGETTI SCUOLA PRIMARIA .....	29
PROGETTI SCUOLA SECONDARIA .....	29
Rendicontazione.....	29

---

## ORGANIGRAMMA DEL SERVIZIO PUBBLICA ISTRUZIONE

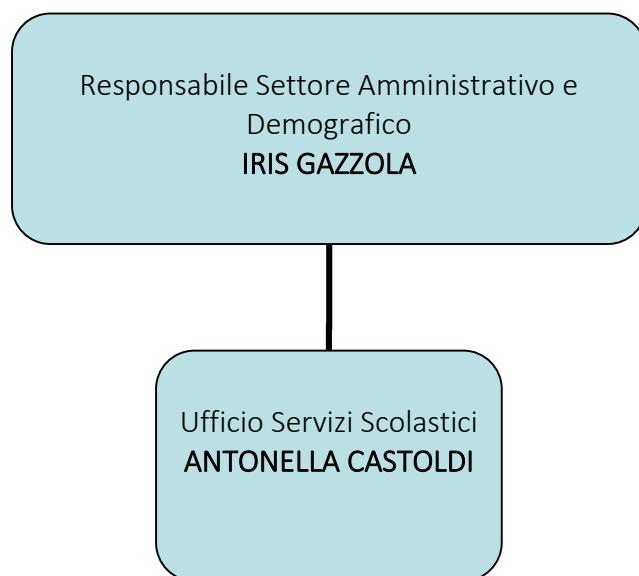

---

## EDILIZIA SCOLASTICA

Negli scorsi anni, nonostante un ingente fabbisogno di risorse per la sistemazione complessiva degli edifici scolastici, il Comune di Lodi Vecchio è riuscito a concludere diversi interventi di riqualificazione che hanno interessato la scuola dell'infanzia, la scuola primaria e la secondaria di primo grado.

I lavori hanno riguardato:

- Messa in sicurezza degli edifici con l'adeguamento dei presidi antincendio
- Sistemazione del tetto della scuola primaria
- tinteggiature straordinarie di corridoi, aula magna, spazio biblioteca
- Manutenzione straordinaria di impianti elettrici
- Riparazione e sostituzione caldaie e termosifoni scuola infanzia
- Rinnovamento della palestra della primaria
- Sistemazione del locale mensa

Come per gli scorsi anni si è proceduto durante il periodo estivo alla tinteggiatura delle aule che ospiteranno le classi prime della scuola primaria e della scuola secondaria; sono stati inoltre eseguiti lavori di manutenzione ordinaria sui tre plessi per accogliere in sicurezza e con un certo decoro gli studenti a settembre.

## CALENDARIO SCOLASTICO 2019/2020

### INIZIO LEZIONI:

- Scuola dell'infanzia:  
5 Settembre 2019: dalle h 8.00 alle h 12.00, solo per i mezzani e i grandi.  
Iniziano anche i piccoli, nel rispetto del calendario degli inserimenti scaglionati.  
Dal 12 settembre 2019: Orario intero.
- Scuola Primaria:  
12 settembre 2019: classi prime 09.00/12.30; dal 13 al 18 settembre 2019, dalle 8.30 alle 12.30  
tutte altre classi: 8.30/12.30 anche il 13 settembre, orario intero da lunedì 16 settembre 2019
- Scuola Secondaria di I grado:  
12 settembre 2019 dalle 8.00 alle 12.00 (venerdì 13 e sabato 14 orario intero: dalle 7.55 alle 13.35)

### FINE LEZIONI:

- Scuola dell'infanzia: 30 giugno 2020 (dalle 8.00 alle 12.00)
- Scuola primaria: 8 giugno 2020 fino alle 12.30
- Scuola secondaria: 8 giugno 2020 fino alle 13.35

### SOSPENSIONE ATTIVITA':

- Santo Patrono: lunedì 28 ottobre 2019
- Ognissanti: venerdì 1 novembre 2019
- Vacanze di Natale: da sabato 21 dicembre 2019 a lunedì 06.01.2020 compresi
- Carnevale: lunedì 24 febbraio e martedì 25 febbraio 2020
- Vacanze di Pasqua: da giovedì 9 aprile a martedì 14 aprile 2020
- Festa del Lavoro: venerdì 1 maggio 2020
- Ponte in occasione della Festa della Repubblica: lunedì 1 giugno 2020

#### GIORNI EFFETTIVI DI LEZIONE:

- Scuola dell'infanzia: 192 giorni
- Scuola primaria: 171 giorni
- Scuola secondaria: 973 ore (mancano 17 ore per gli alunni)

### RILEVAZIONE STATISTICA SULLA POPOLAZIONE SCOLASTICA

(iscritti all'inizio dell'anno scolastico)

SCUOLA DELL'INFANZIA PARROCCHIALE					
ANNO SCOLASTICO	ISCRITTI	RESIDENTI	NON RESIDENTI	NUOVI ISCRITTI	ISCRITTI ULTIMA CLASSE
2010/2011	145	125	20	38	46
2011/2012	141	111	30	45	60
2012/2013	116	87	29	38	36
2013/2014	116	89	25	35	46
2014/2015	102	81	21	34	35
2015/2016	93	75	18	30	36
2016/2017	95	79	16	35	36
2017/2018	81	64	17	23	31
2018/2019	98	78	20	25	30
2019/2020	110	76	34	28	21

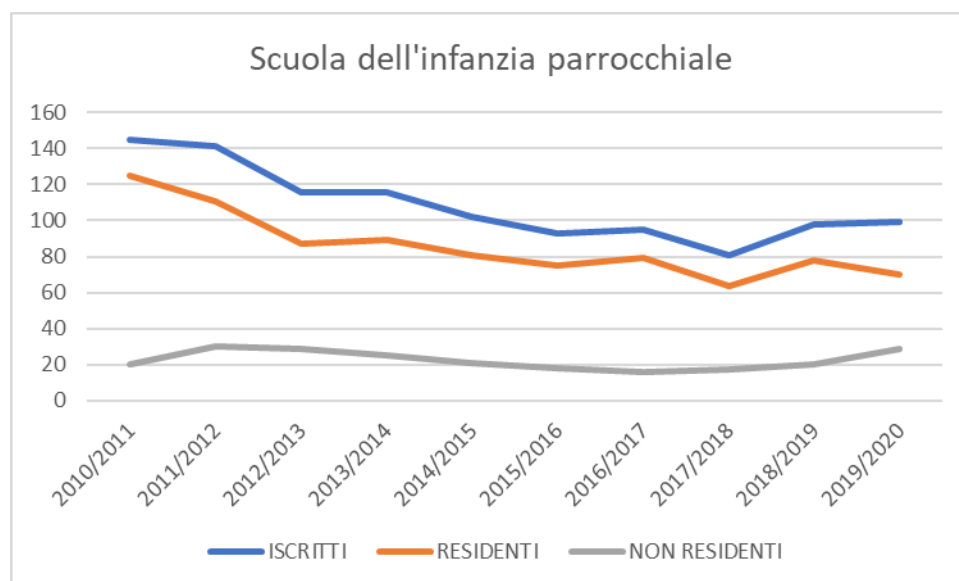

## SCUOLA DELL'INFANZIA STATALE

ANNO SCOLASTICO	ISCRITTI	RESIDENTI	NON RESIDENTI	NUOVI ISCRITTI	ISCRITTI ULTIMA CLASSE
2010/2011	135	116	19	38	47
2011/2012	148	136	12	54	56
2012/2013	134	124	10	41	42
2013/2014	142	130	12	26	51
2014/2015	138	127	11	51	38
2015/2016	148	137	11	-	-
2016/2017	147	137	10	50	51
2017/2018	149	143	6	56	48
2018/2019	142	135	7	46	47
<b>2019/2020</b>	<b>155</b>	<b>145</b>	<b>10</b>	<b>52</b>	<b>52</b>

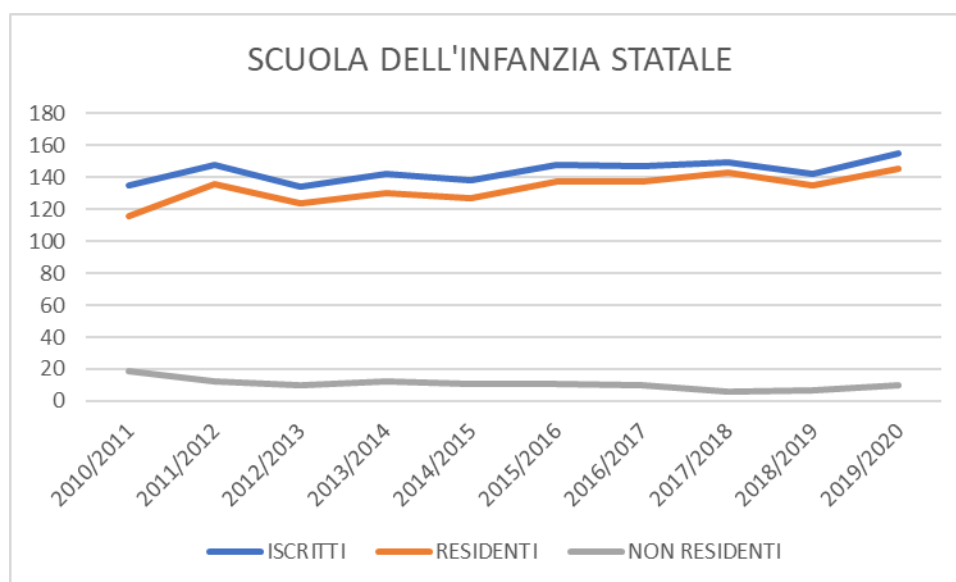

## SCUOLA PRIMARIA STATALE

ANNO SCOLASTICO	ISCRITTI	RESIDENTI	NON RESIDENTI	ISCRITTI ALLA	ISCRITTI ULTIMA CLASSE
2010/2011	329	302	27	82	62
2011/2012	354	325	29	79	50
2012/2013	402	378	24	106	69
2013/2014	403	375	28	74	78
2014/2015	406	387	19	82	70
2015/2016	401	386	16	-	-
2016/2017	408	390	18	82	77
2017/2018	389	357	32	79	70
2018/2019	404	374	30	85	83
<b>2019/2020</b>	<b>389</b>	<b>359</b>	<b>30</b>	<b>74</b>	<b>70</b>

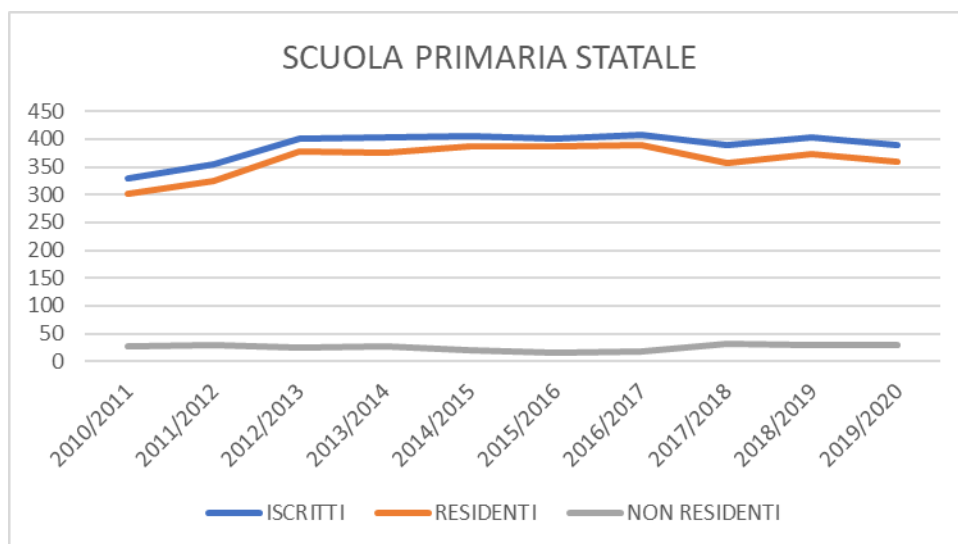



## SCUOLA SECONDARIA DI PRIMO GRADO

ANNO SCOLASTICO	ISCRITTI	RESIDENTI	NON RESIDENTI	ISCRITTI PRIMA CLASSE	ISCRITTI ULTIMA CLASSE
2010/2011	220	196	24	82	74
2011/2012	225	192	33	69	66
2012/2013	206	182	24	53	79
2013/2014	193	169	24	65	77
2014/2015	181	167	14	65	53
2015/2016	198	180	18	-	-
2016/2017	201	186	15	66	64
2017/2018	222	210	12	89	65
2018/2019	220	209	11	67	63
<b>2019/2020</b>	<b>222</b>	<b>210</b>	<b>12</b>	<b>71</b>	<b>88</b>

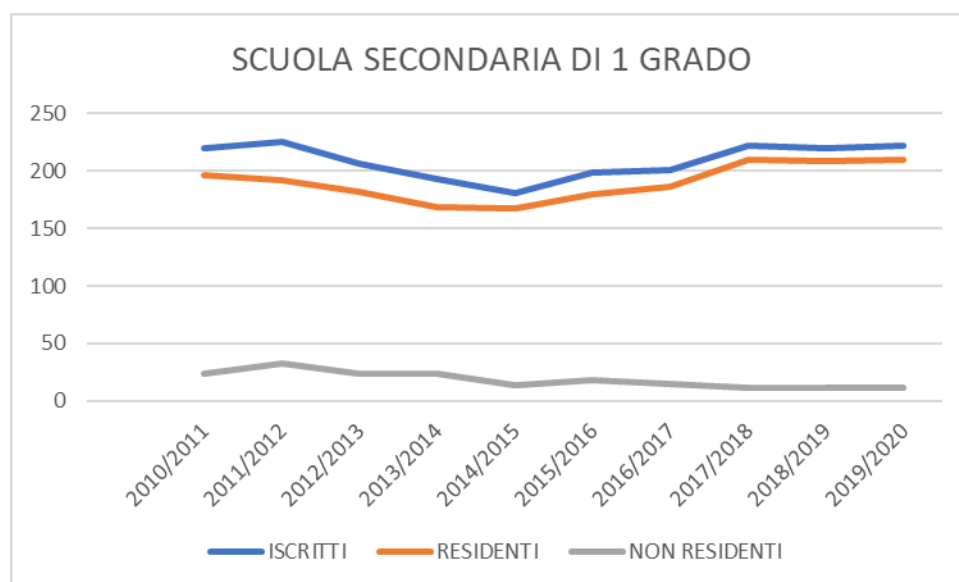

## CONSUNTIVO ANNO SCOLASTICO 2018 / 2019

	TITOLI DI SPESA O DI ENTRATA - Quadro A		USCITE (€)		ENTRATE (€)	NOTE
A.1	SERVIZIO DI REFEZIONE SCOLASTICA		352.113,00			
1	PASTI ALUNNO IN ORARIO LEZIONE: n. 81.009		331.100,00		319.663,00	
2	PASTI DOCENTE IN ORARIO LEZIONE: n. 5.141		21.013,00		14.563,00	
A.2	RECUPERO BUONI ANNI PRECEDENTI				12.517,00	
A.3	RIMBORSO PASTI NON FRUITI		156,00			
A.4	FUNZIONAMENTO CENTRO CUCINA (utenze)		5.566,00			
	TOTALE TITOLO		357.835,00		346.743,00	
	DIFFERENZA A CARICO BILANCIO COMUNALE		11.092,00		COPERTURA: 97 %	

	<b>TITOLI DI SPESA O DI ENTRATA - Quadro B</b>		<b>USCITE (€)</b>		<b>ENTRATE (€)</b>	<b>NOTE</b>
<b>B.1</b>	<b>TRASPORTO SCOLASTICO ALUNNI AVENTI DIRITTO</b>		<b>18.700,00</b>			
<b>B.2</b>	<b>SERVIZIO DI PRE / POST SCUOLA (infanzia e primaria )</b>		<b>17.361,00</b>		<b>17.251,00</b>	<b>1</b>
1	ASSISTENZA		14.752,00			
2	PERSONALE AUSILIARIO		1.409,00			
3	MATERIALE		200,00			
4	UTENZE		1.000,00			
<b>B.3</b>	<b>SERVIZIO DI PROLUNGAMENTO ORARIO SCUOLA SECONDARIA DI 1° GRADO</b>					<b>2</b>
<b>B.4</b>	<b>ASSISTENZA ALUNNI CON DISABILITA' (assistenza educativa scolastica)</b>		<b>130.000,00</b>			<b>3</b>
<b>B.5</b>	<b>CONTRIBUTI INTEGRATIVI A FAVORE DELLA SCUOLA INFANZIA PARROCCHIALE</b>		<b>56.000,00</b>			<b>4</b>
<b>B.6</b>	<b>SUSSIDI DIDATTICI ("cedole" Scuola Primaria)</b>		<b>13.019,00</b>			<b>5</b>
<b>B. 7</b>	<b>ARREDI SCOLASTICI</b>		<b>3.531,00</b>			
<b>B. 8</b>	<b>ACQUISTO MATERIALE PULIZIA</b>		<b>2.000,00</b>			
	<b>TOTALE TITOLO</b>		<b>240.611,00</b>		<b>17.251,00</b>	
	<b>DIFFERENZA A CARICO BILANCIO COMUNALE</b>		<b>223.360,00</b>			

#### NOTE RELATIVE AL QUADRO B - CONSUNTIVO 2018/2019

1. Il servizio è stato attivato per la scuola dell'infanzia con accorpamento alla scuola primaria.
2. Il servizio, riproposto come tutti gli anni, non è stato attivato per mancato raggiungimento numero minimo iscrizioni.
3. Per un totale di assistenza educativa scolastica per n. 21 alunni.
4. Come da convenzione in essere del triennio 2017/2018-2018/2019 e 2019/2020.
5. Comprensivo di cedole librarie per alunni residenti ma frequentanti fuori bacino.

	<b>TITOLI DI SPESA O DI ENTRATA - Quadro C</b>		<b>USCITE (€)</b>		<b>ENTRATE (€)</b>	<b>NOTE</b>
<b>C.1</b>	<b>CONTRIBUTO A GESTIONE DIRETTA PER ATTIVITA' ALUNNI DISABILI (globale per i 3 ordini di scuola)</b>		<b>1.000,00</b>			<b>1</b>
<b>C.2</b>	<b>CONTRIBUTI PER PROGETTI D'ISTITUTO DI PARTICOLARE VALENZA FORMATIVA CON FINANZIAMENTO DIRETTO DEL COMUNE</b>		<b>12.730,00</b>			<b>2</b>
	<b>TOTALE TITOLO</b>		<b>13.730,00</b>			
	<b>DIFFERENZA A CARICO BILANCIO COMUNALE</b>		<b>13.730,00</b>			
	<b>DIFFERENZA TOTALE (A+B+C) A CARICO DEL COMUNE</b>		<b>248.182,00</b>			

**NOTE RELATIVE AL QUADRO C - CONSUNTIVO 2018/2019**

1. Quota gestita autonomamente dalla scuola per alunni disabili (3 ordini di scuola)
2. Quota per progetti indicati dall'Istituto scolastico, per i tre ordini di scuola, con finanziamento diretto del Comune

---

**TABELLA RIEPILOGATIVA CONSUNTIVO 2018/2019**

Quadro	Voce	USCITE (€)	ENTRATE (€)	A CARICO DEL COMUNE
A	Servizio di refezione scolastica (59%)	357.835,00	346.743,00	- 11.092,00
B	Servizi ed interventi vari per la frequenza, l'assistenza e la parità scolastica (39%)	240.611,00	17.251,00	- 223.360,00
C	Interventi a supporto dell'offerta formativa (2%)	13.730,00	0,00	- 13.730,00
		612.176,00	363.994,00	- 248.182,00

---

## PROGETTI FINANZIATI E ATTUATI A.S. 2018/2019

### Progetto: sostegno alfabetizzazione

La percentuale di alunni di origine straniera iscritti e frequentanti il nostro Istituto Comprensivo Statale è circa la seguente: 32% scuola infanzia, 22% scuola primaria e 18% scuola secondaria di primo grado.

L'acquisizione della padronanza della lingua italiana da parte dei bambini e dei ragazzi stranieri è il primo passo verso la comunicazione, la socializzazione e l'integrazione.

Anche per l'anno scolastico 2018/2019 l'Amministrazione Comunale ha finanziato il percorso di alfabetizzazione a supporto degli alunni stranieri per i tre diversi gradi scolastici dell'Istituto Comprensivo Statale A. Gramsci di Lodi Vecchio.

Il progetto aveva come obiettivo fornire ai bambini stranieri gli strumenti linguistici per la socializzazione e la scolarizzazione nonché permettere, anche attraverso l'apprendimento della seconda lingua, il raggiungimento del successo scolastico e della realizzazione del proprio progetto di vita.



### Il 17 marzo "Giornata nazionale dell'Unità, della Costituzione, dell'inno e della bandiera"

Il 18 marzo 2019, come ormai tradizione si è svolto alla presenza di tutte le classi della scuola dell'infanzia, primaria e secondaria di primo grado dell'Istituto Comprensivo Statale A. Gramsci di Lodi Vecchio l'alzabandiera per ricordare il 157° compleanno dell'Italia, riconoscendo il giorno 17 marzo, data della proclamazione in Torino, nell'anno 1861, dell'Unità d'Italia, quale «Giornata dell'Unità nazionale, della Costituzione, dell'inno e della bandiera». Erano presenti, oltre al Sindaco Alberto Vitale, La rappresentante della Prefettura, la Dirigente Scolastica Stefania Menin, il Maresciallo Lo Russo con altre autorità Militari, l'Assessora Loredana Losi. Le autorità nei loro discorsi hanno fatto riferimento agli ideali dell'Unità e della Costituzione, a conclusione è stato cantato in coro da tutti gli alunni l'Inno di Mameli mentre alcuni di loro hanno innalzato la bandiera.



### Progetto Giochi Matematici

Le due docenti di disciplina, hanno svolto attività finalizzate alla preparazione delle gare di matematica a livello regionale e nazionale alle quali hanno partecipato tutti i ragazzi.

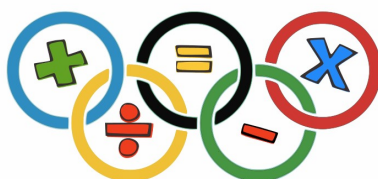

---

## Progetto "Pedibus"

Anche nell'anno scolastico appena concluso, nonostante la sempre maggiore difficoltà di trovare volontari per l'accompagnamento degli alunni, si è confermato il progetto "Pedibus". Oltre 130 i bambini che hanno partecipato e che sono stati premiati dal Sindaco, dalla Consigliera delegata allo sport e dall'Assessora all'Istruzione in occasione della giornata conclusiva. Diplomi per tutti gli alunni e le alunne che hanno aderito all'iniziativa e buoni spesa per acquisto di materiale didattico alle tre classi che hanno avuto il maggior numero di partecipanti. Un diploma di ringraziamento per la collaborazione è stato consegnato anche a tutte le volontarie e volontari che hanno accompagnato gli alunni, al Gruppo Comunale volontari della Protezione Civile per l'assistenza e alla Polizia Locale per la sorveglianza.

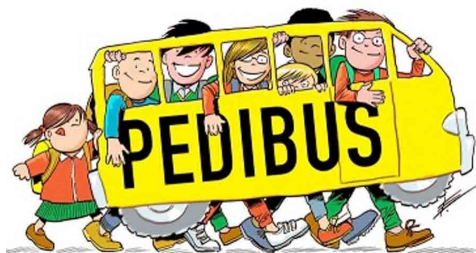

## Corso scuola sicura - Protezione Civile

I volontari del gruppo Comunale di Protezione Civile sono stati impegnati anche per l'anno scolastico 2018/2019 nel progetto "scuola sicura" con gli alunni della scuola secondaria di primo grado dell'Istituto comprensivo statale A. Gramsci di Lodi Vecchio.

Come ogni anno sono intervenuti per un intervento formativo e informativo sui rischi sismico, idrogeologico e chimico/industriale. L'intervento è proseguito con la lezione relativa alle regole e modalità di evacuazione nei casi di emergenza.



## Corso formazione per docenti "Se ti abbraccio non aver paura"

Grande partecipazione al Corso di formazione organizzato in collaborazione col centro antiviolenza "La metà di niente" di Lodi rivolto alle/agli insegnanti scuola infanzia, primaria e secondaria di primo grado dell'Istituto Comprensivo Gramsci di Lodivecchio.

Il corso dal titolo "Se ti abbraccio non aver paura" tenuto da psicologhe-psicoterapeute prevedeva 4 incontri di 3 ore ciascuno sul tema: conoscere e comprendere la violenza domestica con particolare attenzione alla violenza assistita.

Al corso hanno partecipato n. 23 docenti.



### Progetto “STEREO-TIPS-OLTRE LA VIOLENZA”

Il progetto "stereo-tips - oltre la violenza" aveva come finalità contribuire ad un cambiamento culturale che possa assicurare alle future generazioni l'assenza di discriminazioni, dirette o indirette, legate al genere, ormai riscontrate essere alla base dei numerosi casi di violenza sulle donne. Obiettivo generale infatti era far emergere la presenza di stereotipi di genere e modificare tali credenze per arrivare ad una visione più paritaria dei rapporti tra i generi.



### Interventi economici per l’arricchimento dell’offerta formativa

Anche per l’anno scolastico 2018/2019 sono stati finanziati progetti di particolare rilevanza proposti direttamente dall’Istituto Comprensivo Statale A. Gramsci di Lodi Vecchio volti ad arricchire il Piano dell’Offerta Formativa (POF).

I progetti predisposti dai docenti ed inviati all’Amministrazione Comunale riguardavano la scuola dell’infanzia, la scuola primaria e la scuola secondaria di primo grado.

Oltre ai progetti già illustrati in precedenza sono stati finanziati anche i seguenti:

#### *Progetto:*

Io riciclo  
Un mondo di emozioni  
Letture accoglienti  
Con il corpo posso giocare, fare, agire e pensare  
Giramondo....Canto ballo e gioco  
Danze e canti nelle tradizioni popolari  
Giro del Mondo in tante religioni  
La romanizzazione della pianura padana  
I segreti della mitologia e della religione egizia  
Noi e il territorio  
Un libro per amico  
Arte culinaria

#### *Scuola:*

Infanzia, primaria e secondaria  
Infanzia  
Infanzia  
Infanzia  
Primaria  
Primaria  
Primaria  
Primaria  
Primaria  
Primaria  
Primaria  
Primaria



## PREVENTIVO ANNO SCOLASTICO 2019 / 2020

QUADRO - A						
	VOCE		USCITE (€)		ENTRATE (€)	NOTE
A.1	SERVIZIO REFEZIONE SCOLASTICA		357.150,00			1
1	PASTI ALUNNO IN ORARIO LEZIONE: n. 81.200		335.260,00			
2	PASTI DOCENTE IN ORARIO LEZIONE: n. 5.300		21.890,00			
A.2	GETTITO UTENZA SCOLASTICA PER REFEZIONE				322.000,00	
A.3	RIMBORSO STATALE PASTI DOCENTI IN SERVIZIO				14.500,00	2
A.4	RECUPERO BUONI ANNI PRECEDENTI				14.300,00	
A.5	FUNZIONAMENTO CENTRO CUCINA (utenze)		6.000,00			
	TOTALE TITOLO		363.150,00		350.800,00	
	DIFFERENZA A CARICO BILANCIO COMUNALE		12.350,00		COPERTURA: 96,5%	

### NOTE RELATIVE AL QUADRO A - PREVENTIVO 2019/ 2020

1. Produzione stimata per 86.500 pasti totali per l'a.s. 2019/2020; costo all'Ente €. 3,97/pasto (+ IVA), comprensivo della revisione indicata dagli indici ISTAT;
2. Il rimborso pasti statale viene definito direttamente dal MIUR – Ministero Istruzione Università e Ricerca

QUADRO - B						
	VOCE		USCITE (€)		ENTRATE (€)	NOTE
B.1	TRASPORTO SCOLASTICO ALUNNI AVENTI DIRITTO		18.700,00			
B.2	SERVIZIO DI PRE / POST SCUOLA (infanzia e primaria)		18.300,00		18.088,00	1
1	ASSISTENZA		16.000,00			
2	PERSONALE AUSILIARIO		1.300,00			
3	MATERIALE		200,00			
4	UTENZE		800,00			
B.3	SERVIZIO DI PROLUNGAMENTO ORARIO SCUOLA SECONDARIA DI 1° GRADO		16.700,00		17.252,00	
1	ASSISTENZA REFEZIONE		1.700,00			
2	ASSISTENZA STUDIO ASSISTITO		7.000,00			
3	PERSONALE AUSILIARIO		1.100,00			
4	PASTI		6.000,00			
5	UTENZE		900,00			
B.4	ASSISTENZA ALUNNI CON DISABILITA' (assistenza educativa scolastica)		150.000,00			2
B.5	CONTRIBUTI INTEGRATIVI A FAVORE DELLA SCUOLA INFANZIA PARROCCHIALE		56.000,00			3
B.6	SUSSIDI DIDATTICI (cedole scuola primaria)		15.000,00			4
B.7	ARREDI SCOLASTICI		2.500,00			
B.8	ACQUISTO MATERIALE PULIZIA		2.000,00			
	TOTALE TITOLO		279.200,00		35.340,00	
	DIFFERENZA A CARICO BILANCIO COMUNALE		243.860,00			

---

#### **NOTE RELATIVE AL QUADRO B - PREVENTIVO 2019/ 2020**

1. Servizio attivo con accorpamento degli alunni della scuola dell'infanzia con gli alunni della scuola primaria
2. Per un totale programmato per n. .23 alunni
3. Cifra inserita in Convenzione per il triennio 2017/2018-2018/2019 e 2019/2020
4. Comprensiva della quota per alunni locali e fuori bacino.

<b>QUADRO - C (quota per offerta formativa)</b>						
	<b>VOCE</b>		<b>USCITE (€)</b>		<b>ENTRATE (€)</b>	<b>NOTE</b>
<b>C.1</b>	<b>CONTRIBUTO A GESTIONE DIRETTA PER ATTIVITA' ALUNNI DISABILI (globale per i 3 ordini di scuola)</b>		<b>1.000,00</b>			<b>1</b>
<b>C.2</b>	<b>CONTRIBUTO PER PROGETTI D'ISTITUTO DI PARTICOLARE VALENZA FORMATIVA CON FINANZIAMENTO DIRETTO DEL COMUNE</b>		<b>11.500,00</b>			<b>2</b>
<b>C.3</b>	<b>CONTRIBUTO PER INIZIATIVE DI PARTICOLARE VALENZA FORMATIVA A GESTIONE DIRETTA</b>		<b>1.500,00</b>			
<b>C</b>	<b>TOTALE TITOLO</b>		<b>14.000,00</b>			
	<b>DIFFERENZA A CARICO BILANCIO COMUNALE</b>		<b>14.000,00</b>			
	<b>DIFFERENZA TOTALE (A+B+C) A CARICO DEL COMUNE</b>		<b>270.210,00</b>			

#### NOTE RELATIVE AL QUADRO C - PREVENTIVO 2019/ 2020

1. Contributo destinato ad integrare acquisti materiale o realizzazione progetti a gestione diretta per alunni disabili.
2. Quota destinata a finanziare i progetti della scuola infanzia, primaria e secondaria di primo grado ad integrazione dell'offerta formativa per i progetti approvati dalla Commissione P.O.F.

---

**TABELLA RIEPILOGATIVA PREVENTIVI DI SPESA 2019/2020**

<b>Quadro</b>	<b>Voce</b>	<b>USCITE (€)</b>	<b>ENTRATE (€)</b>	<b>A CARICO DEL COMUNE</b>
A	Servizio di refezione scolastica (55%)	<b>363.150,00</b>	<b>350.800,00</b>	<b>- 12.350,00</b>
B	Servizi ed interventi vari per la frequenza, l'assistenza e la parità scolastica (43%)	<b>279.200,00</b>	<b>35.340,00</b>	<b>- 243.860,00</b>
C	Interventi a supporto dell'offerta formativa (2%)	<b>14.000,00</b>	<b>0,00</b>	<b>- 14.000,00</b>
		<b>656.350,00</b>	<b>386.140,00</b>	<b>- 270.210,00</b>

---

## INTERVENTI PER L'ACCESSO ALL'ISTRUZIONE E A SOSTEGNO DEL DIRITTO ALLO STUDIO

### Servizio di ristorazione scolastica

Gli alunni della Scuola dell'Infanzia e della Scuola Primaria usufruiscono del servizio di ristorazione scolastica che consente l'articolazione di un tempo scuola più ampio e un servizio alle famiglie di assistenza continuativa ai figli dall'inizio alla fine delle lezioni.

Per la Scuola Secondaria di 1° grado dall'a.s. 2019/2020 è attivo il servizio di studio assistito per 8 bambini che usufruiranno della refezione scolastica prima del rientro pomeridiano.

Come già sottolineato nei precedenti piani per il diritto allo studio, le linee di indirizzo nazionali per la ristorazione scolastica del Ministero della Salute attribuiscono alla refezione scolastica un ruolo di rilievo nell'educazione alimentare. Il momento del pasto a scuola, contribuisce ad una maggiore socializzazione, allo sviluppo dell'autonomia, all'acquisizione di competenze sulle proprie esigenze nutrizionali, all'ampliamento dei propri orizzonti relazionali e gustativi e ad una maggiore consapevolezza dell'importanza di una sana alimentazione.

L'appalto per il servizio di gestione della refezione scolastica per gli anni 2015/2018 era stato aggiudicato alla Ditta Sodexo, alla quale è stato riconfermato per ulteriori due anni, così come previsto dall'art. 1 comma 5 del capitolato d'appalto approvato alla luce del positivo complessivo andamento del servizio, attestato anche dalle verifiche effettuate in sede di Commissione mensa. L'appalto è stato prorogato alle medesime condizioni contrattuali in essere, ivi compresa l'erogazione del contributo annuo di €. 10.000,00 destinati ad interventi di manutenzione e/o migliorie, da concordare e realizzare nel periodo di chiusura estiva del plesso scolastico ove è ubicato il punto cottura.

### Controllo della qualità del servizio

Un ruolo importante nel controllo del servizio di refezione scolastica è riservato alla Commissione Mensa, costituita a livello Comunale. La Commissione che era stata nominata l'8 ottobre 2016 ha concluso il suo mandato nel 2018. Nell'autunno scorso è stata nominata una nuova Commissione che, a seguito della modifica dell'apposito regolamento, rimarrà in carica per 3 anni scolastici.

Tra le finalità della Commissione Mensa:

- collegamento tra utenti, Amministrazione Comunale e l'erogatore del servizio
- controllo delle modalità di erogazione del servizio, nel rispetto del capitolato d'appalto in vigore e delle tabelle dietetiche del Servizio Igiene degli Alimenti e della Nutrizione (S.I.A.N.) dall'ATS Milano Città Metropolitana
- monitoraggio della qualità del servizio reso, tramite l'uso di apposite schede di valutazione per quanto attiene la qualità delle materie prime utilizzate e la quantità del cibo distribuito, al fine di verificare il rispetto e la corrispondenza con il menù adottato per l'anno scolastico di riferimento
- rilevazione di temperature e grammature di cibi
- controllo sul gradimento o appetibilità del pasto
- verifica del comportamento igienico-sanitario del personale che provvede alla distribuzione dei pasti
- proposta di attivazione di eventuali percorsi didattico/educativi di educazione alimentare ed eventuali variazioni alle composizioni dei menù da sottoporre all'approvazione del competente servizio.

I verbali delle riunioni di Commissione sono pubblicati sul sito internet del Comune.

---

La valutazione complessiva del servizio erogato nel corso dell'anno scolastico 2018/2019 è stata nel complesso positiva. Le osservazioni pervenute dalla Commissione così come i suggerimenti migliorativi forniti sono stati recepiti.

## Menù e diete speciali

Per la richiesta di adozioni di diete speciali, legate ad allergie e/o intolleranze alimentari, malattie metaboliche o per motivazioni etico-religiose, viene richiesto il tempestivo inoltro prima dell'inizio del servizio, per consentire la predisposizione dell'apposita dieta speciale, mediante l'apposito modulo, scaricabile anche dal sito del Comune, il relativo certificato medico, e dovrà essere consegnata all'ufficio Istruzione e non alla scuola.

La medesima documentazione dovrà essere prodotta anche in caso di dieta temporanea o di sospensione di dieta in essere.

## Modalità di pagamento e tariffe

### Acquisto buoni virtuali:

A ogni alunno iscritto al servizio, è assegnato un codice personale (PAN) al quale sono collegati i dati personali (per i nuovi iscritti sarà consegnato prima dell'inizio dell'anno scolastico). Tutti i dati sono trattati in conformità a quanto stabilito dal Codice in materia di dati personali (D. Lgs. 196/2003).

### Iscrizioni / Attribuzione Codice:

Per i nuovi alunni frequentanti l'Istituto Scolastico "A. Gramsci" che intendono usufruire del servizio di refezione scolastica, è obbligatorio iscriversi (iscrizione gratuita) compilando l'apposito modulo (scaricabile anche dal sito) che dovrà essere consegnato all'Ufficio Segreteria – Settore Istruzione - per la relativa registrazione ed attribuzione del codice (valido finché l'alunno frequenterà l'Istituto Comprensivo "A. Gramsci"), che devono essere antecedenti alla data di inizio di fruizione del servizio.

### Pagamento dei buoni mensa

A partire dal 2 gennaio 2017 il pagamento dei buoni mensa deve essere effettuato:

a) presso l'ufficio segreteria nella sede municipale mediante Bancomat, carta di credito o carta prepagata nei seguenti orari:

- dal lunedì al sabato dalle ore 8.30 alle ore 12.00
- il mercoledì dalle ore 14.30 alle ore 17.00.

Il servizio non prevede alcun costo a carico dell'utenza.

Eventuali situazioni di difficoltà legate alla disponibilità degli strumenti elettronici di pagamento verranno risolte di volta in volta dal personale addetto.

b) tramite sportello ATM Bancomat di Unicredit

L'utenza che lo desidera, con la propria tessera Bancomat ed indipendentemente dal fatto di essere o meno correntisti, potrà ricaricare presso tutti gli ATM Unicredit d'Italia che sono in funzione 24h/365gg l'anno (l'operazione è soggetta a commissione fissa).

c) On line con carta di credito

Accedendo dal sito [www.acmeitalia.it/grs800/web13/login.asp](http://www.acmeitalia.it/grs800/web13/login.asp) (un apposito link è disponibile anche sul sito [www.comune.lodivecchio.lo.it](http://www.comune.lodivecchio.lo.it) nella sezione "Scuola" - "Servizi scolastici" - "Refezione scolastica") (l'operazione è soggetta a commissione sul transato).

Le password che consentono l'accesso al sito [www.acmeitalia.it/grs800/web13/login.asp](http://www.acmeitalia.it/grs800/web13/login.asp) verranno distribuite in busta chiusa alle famiglie dei nuovi iscritti dopo un mese circa dall'inizio dell'anno scolastico tramite le insegnanti di ciascuna sezione/classe.

Le presenze e le assenze riguardanti il servizio sono rilevate da apposito personale per tutti gli ordini di scuole.

Le assenze impreviste non comunicate al centro preparazione pasti entro le ore 10.30 comporteranno l'addebito automatico del costo pasto.

Le tariffe dei buoni mensa seguono il costo in base alle fasce ISEE riportate nella tabella sottostante:

	FASCE I.S.E.E. (€)	COSTO PASTO (€)
1	0 – 8000	3,00
	2° figlio	2,70
	3° figlio	2,40
2	8.001 – 14.000	4,20
	2° figlio	3,78
	3° figlio	3,36
3	> 14.000	4,70
	2° figlio	4,23
	3° figlio	3,76
	Utenza scolastica non residente	5,00
	2° figlio	4,50
	3° figlio	4,00
	Utenza extrascolastica autorizzata	5,00

## Interventi per le pari opportunità: assistenza educativa scolastica

Un intervento di rilievo è quello riguardante l'assistenza e il sostegno sociopsicopedagogici per i bambini e bambine diversamente abili.

L'Amministrazione Comunale, in collaborazione con il Consorzio Lodigiano Servizi alla persona, fornisce gli educatori in numero adeguato a soddisfare le richieste della scuola e delle famiglie per gli alunni con certificazione della neuropsichiatria infantile attestante la necessità di assistenza e sostegno educativi.

## Trasporto alunni

Anche per l'anno scolastico 2019/2020 verrà garantito il servizio di trasporto scolastico, istituito nell'ambito del territorio comunale, sulla base di una programmazione concordata col concessionario tenendo conto della sicurezza stradale ed garantito per tutta la durata dell'anno scolastico, nel rispetto del calendario scolastico e degli orari di ingresso e uscita delle scuole.

Il servizio prevede la fruizione a titolo gratuito ai soggetti aventi diritto.

Nel capitolato d'appalto sono previste alcune uscite didattiche da effettuare a titolo gratuito.

## Scuola dell'infanzia parrocchiale

L'Amministrazione Comunale, a fronte del riconoscimento del ruolo educativo e sociale e nel rispetto della normativa vigente, sostiene i servizi per l'infanzia svolti dalla Scuola Materna paritaria Parrocchiale con un contributo stabilito con apposita convenzione.

Il 13 aprile 2017 è stato approvato il Decreto Legislativo n. 65 "Istituzione del sistema integrato di



---

educazione e di istruzione dalla nascita sino a sei anni" a norma dell'articolo 1, commi 180 e 181, lettera e), della legge 13 luglio 2015, n. 107.

A fine anno 2017 la Regione Lombardia ha definito i criteri per l'assegnazione di fondi destinati ai servizi per l'infanzia da 0 a 6 anni comunicando la ripartizione dei fondi destinati al Comune di Lodi Vecchio sulla base di dati non corrispondenti alla effettiva realtà locale.

Alla richiesta di modifica dei dati la Regione è stato risposto che, vista l'urgenza di erogazione dei fondi, sono stati utilizzati dati approssimativi che comunque non potranno essere modificati per tutto il triennio 2017/2018/2019. Nella ripartizione dei fondi è prevista una quota destinata alla scuola dell'infanzia paritaria che si è provveduto ad erogare.

## Sussidi didattici

I libri sono forniti gratuitamente agli alunni residenti della scuola Primaria, mentre per quanto riguarda la Scuola Secondaria di 1° grado la spesa è a carico delle famiglie.

## Servizio pre/post scuola

E' un servizio di vigilanza/assistenza che il Comune di Lodi Vecchio organizza a favore degli alunni delle scuole dell'infanzia e primarie i cui genitori, entrambi lavoratori, siano impegnati in attività lavorative con orari di lavoro che comportano la necessità di ingresso anticipato alla scuola e/o la permanenza nella scuola dopo il normale funzionamento.

Questo particolare contesto, che si colloca a margine dell'attività didattica strutturata, deve consentire agli alunni coinvolti di avere la possibilità di gestire il proprio tempo aderendo alle attività proposte o a quelle alternative, da definire attraverso l'interazione con l'educatore di riferimento. Il servizio è collegato al calendario scolastico, pertanto viene assicurato nei giorni di apertura della scuola, mentre sarà interrotto in occasione della sospensione delle attività didattiche. Il servizio si svolge all'interno del plesso scolastico, in spazi idonei messi a disposizione dal Dirigente Scolastico.

Entro il 31 luglio le famiglie devono far pervenire le richieste di iscrizione motivando la necessità con una autocertificazione attestante l'esigenza lavorativa e indicante, per ciascun genitore, la denominazione del datore di lavoro, il luogo di lavoro e l'articolazione dell'orario.

L'iscrizione è subordinata al pagamento delle rette relative alla frequenza del servizio negli anni precedenti.

Di seguito si riportano le tariffe per l'utilizzo del servizio:

TIPOLOGIA DEL SERVIZIO	COSTO MENSILE
PRE- SCUOLA INFANZIA	45,00
POST SCUOLA INFANZIA	60,00
PRE + POST – SCUOLA INFANZIA	70,00
PRE – SCUOLA PRIMARIA	50,00
POST – SCUOLA PRIMARIA	55,00
PRE + POST – SCUOLA PRIMARIA	70,00

Per le iscrizioni plurime è prevista la riduzione tariffaria del 20% per ogni iscritto aggiunto.

---

## Servizio di “Prolungamento orario per refezione scolastica e attività di studio assistito”

Il servizio di prolungamento dell'orario scolastico per la scuola secondaria è stato istituito per fornire la permanenza a scuola, dopo il termine delle lezioni, agli alunni iscritti che hanno necessità di restare a scuola oltre l'orario delle lezioni. Anche questo servizio, oltre ad essere di aiuto agli alunni, è un servizio a supporto delle famiglie nella conciliazione dei tempi.

Il servizio è stato attivato quest'anno dato il raggiungimento del numero minimo di iscritti previsto (8 alunni). L'iscrizione è subordinata al pagamento delle rette relative alla frequenza del servizio negli anni precedenti. Le informazioni per l'iscrizione e la modulistica si possono trovare sul Sito del Comune.

SERVIZIO DI REFEZIONE + STUDIO ASSISTITO	Quota annua €. 1.215,00 + costo pasto	orario 13:35 – 16:05
--	---	-------------------------

### Dote Scuola

Si tratta di un contributo erogato dalla Regione che gli aventi diritto possono utilizzare presso esercizi convenzionati o di contributi a sostegno delle spese per iscrizione e frequenza di scuola paritarie o statali che applicano la relativa retta. L'entità del contributo è rapportata al reddito certificato da ISEE e si differenzia per le seguenti tipologie:

- Buono Scuola
- Contributo per l'acquisto di libri di testo e/o dotazioni tecnologiche.

### Dispersione scolastica- disagio sociale giovanile

Gli interventi riguardano soprattutto l'assistenza e il sostegno degli alunni con situazioni connotate da criticità tali da portare alla dispersione scolastica o a comportamenti che denotano forte disagio sociale.

---

## PROGETTI DELL'OFFERTA FORMATIVA PER L'ANNO SCOLASTICO 2019/2020

### Avvicinamento allo sport – scuola primaria

Lo sport è un aspetto importante che dovrebbe accompagnare il ragazzo nella sua crescita fin da piccolo. Anche la scuola deve fare la sua parte per incentivare o almeno per far conoscere a questi bambini come sia bello fare sport.

Proprio per questo motivo il Comune di Lodi Vecchio in collaborazione con alcune associazioni sportive locali: Polisportiva Fulgor, Interstyle di G. Bertelè e Atletica Fanfulla propongono un'esperienza sportiva ad ogni classe in ambito di educazione allo sport con questo progetto di "Avvicinamento allo sport".

- CLASSI PRIME E SECONDE la Polisportiva Fulgor interverrà con i propri allenatori per un'esperienza di MINIBASKET (8 classi – 2 ore per classe: totale 16 ore)
- CLASSI TERZE faranno un'esperienza con Interstyle di G. Bertelè (4 classi – 2 ore per classe: totale 8 ore)
- classi QUARTE Atletica Fanfulla interverrà con i propri allenatori per un'esperienza di ATLETICA (4 classi – 2 ore per classe: totale 8 ore)
- CLASSI QUINTE la Polisportiva Fulgor interverrà con i propri allenatori per un'esperienza di PALLAVOLO (3 classi – 2 ore per classe: totale 6 ore)

Questo progetto si terrà nel mese di ottobre 2019 coinvolgendo tutte le 19 classi della scuola primaria.

### PEDIBUS – scuola primaria

Anche quest'anno l'amministrazione Comunale in collaborazione con la Protezione Civile, Lodi Vecchio Solidale ed alcuni volontari propone il Progetto Pedibus: un serpentine di bambini che accompagnati dai volontari raggiungono a piedi la propria scuola in modo sicuro, divertente e salutare.

Il progetto coinvolge i bambini della scuola primaria, prevede 27 uscite, un numero doppio rispetto all'anno scorso, grazie alla collaborazione di un numero superiore di volontari accompagnatori.

Il progetto nasce dall'esigenza di trasmettere ai ragazzi della scuola primaria:

#### **Educazione al benessere**

Andare a scuola a piedi fa bene alla salute, aiuta e aumenta la socializzazione, insomma fa bene ai bambini perché camminano insieme ai loro amici chiacchierando arrivano a scuola più sereni e pronti ad affrontare la giornata scolastica con il sorriso.

#### **Educazione Stradale**

Fin da piccoli è giusto insegnare ai nostri ragazzi come muoversi sulla strada, rispettando la segnaletica per i pedoni per renderli sicuri e consapevoli nel momento in cui si troveranno ad andare in giro da soli.

---

## Educazione Ambientale

Andando a scuola a piedi si rispetta l'ambiente, meno macchine, meno inquinamento e più risparmio energetico. Rendiamo consapevoli i nostri ragazzi dell'importanza del rispetto dell'ambiente soprattutto quando possiamo farlo divertendosi e senza far fatica.

Verso la metà dell'anno scolastico si terrà un incontro con uno specialista esperto ambientale che potrà illustrare ai tutti i ragazzi della scuola primaria le finalità e i vantaggi della partecipazione al Pedibus.

## Progetto Un mese a tutta Musica! – scuola dell'infanzia

In collaborazione con il Corpo Bandistico San Pietro di Lodi Vecchio, associazione musicale radicata nella nostra città da più di 100 anni, si propone ai bambini mezzani e grandi della scuola dell'infanzia un progetto di avvicinamento alla musica che prevede la durata di 3 ore per ogni classe (4 classi in totale coinvolte).

Questo progetto ha una caratteristica ludica che permette al bambino di potersi esprimere liberamente con il canto e il movimento del corpo attraverso giochi musicali. L'obiettivo è quello di abituare il bambino all'ascolto di sé e dei suoni che lo circondano, avvicinarlo al mondo della musica stimolandone la curiosità e l'immaginazione e favorendone l'aspetto relazionale e la sua crescita in un ambiente sereno e creativo.

## Progetto Incontro con l'autore – scuola primaria e secondaria

La lettura è un elemento importante per la crescita dei nostri ragazzi. In collaborazione con un autore locale, è stato elaborato questo progetto finalizzato alla promozione della lettura e ad affrontare diversi temi sociali che si aggiunge e si completa molto bene con il Progetto Lettura proposto dalle scuole.

Per la scuola primaria si è pensato di presentare il libro intitolato "Jody e il lupo", fiaba illustrata che parla del rispetto nei confronti degli animali. Tematica che porta di fatto a valutare il confronto con chi non si conosce, determinando una reazione di chiusura verso il prossimo, verso il diverso per diffidenza o per paura.

Per la scuola secondaria si è voluto invece organizzare la presentazione del libro intitolato "L'ultima goccia" per affrontare il tema sempre più attuale del bullismo, entrambi scritti da Giuseppe Bertelè

## Progetti in fase di realizzazione

Altri progetti per i quali si sta ancora lavorando e definendo la fattibilità con le istituzioni scolastiche, che probabilmente verranno realizzati in corso d'anno, sono i seguenti:

- l'elezione del Consiglio dei Ragazzi con il coinvolgimento delle classi quinte della primaria e tutte le classi della secondaria. Gli obiettivi di questo progetto sono l'approfondimento delle regole di Cittadinanza, la possibilità di dar voce alle esigenze dei nostri ragazzi che vivono la loro città spesso senza poter trasmettere agli adulti le loro necessità. Si svolgeranno regolari elezioni del sindaco dei ragazzi e dei consiglieri, che avranno poi la possibilità di intervenire al fianco del Sindaco e di fare proposte.
- riscoperta delle tradizioni contadine locali con la manifestazione Fem San Martin in collaborazione con la Pro Loco locale e il coinvolgimento delle classi terze della scuola primaria.
- all'educazione ambientale, al riciclo e alla necessità di diminuire gli sprechi e l'utilizzo della plastica.
- Scuola sicura in collaborazione con la Protezione Civile sia per la scuola primaria che per la secondaria.
- Concorso "Donne che hanno fatto la storia in Italia e nel mondo", questo concorso, potrebbe essere rivolto alle scuole primaria e secondaria, ed è finalizzato a dare visibilità alle donne italiane e di tutto il mondo che nel corso del tempo si sono distinte per le loro attività nel campo della letteratura, della scienza, dell'economia e della politica.

---

## Interventi economici per l'arricchimento dell'offerta formativa

Anche per l'anno scolastico 2019/2020 sono previsti stanziamenti per la realizzazione di progetti di particolare rilevanza formativa proposti dall'Istituto Comprensivo Statale A. Gramsci di Lodi Vecchio volti ad arricchire il Piano dell'Offerta Formativa (POF)

I progetti predisposti dai docenti ed inviati all'Amministrazione Comunale in data 14/09/2019 riguardano la scuola dell'infanzia, la scuola primaria e la scuola secondaria di primo grado.

Per consentire, nel limite delle risorse disponibili, il finanziamento dei progetti proposti dall'Istituto scolastico, vengono riunite tutte le risorse in una sola voce all'interno del quadro C – quota per offerta formativa, fatto salvo la quota destinata al supporto alla disabilità.

I progetti proposti sono:

<b>PROGETTI D'ISTITUTO</b>	Alfabetizzazione Along the street (continuità)
<b>PROGETTO SCUOLA DELL' INFANZIA</b>	Psicomotricità
<b>PROGETTI SCUOLA PRIMARIA</b>	
Classi prime	Keyboard band
Classi seconde	L'orchestra dei rumori
Classi terze	Flauto dolce
Classi quarte	Laboratorio di teatro
Classi quinte	Romanizzazione della pianura padana
<b>PROGETTI SCUOLA SECONDARIA</b>	
Classi seconde	Progetto di teatro Magliette d'istituto (per gare studentesche) Graffiti ART

## Rendicontazione

L'Istituto Comprensivo invierà all'Amministrazione Comunale la valutazione qualitativa dei progetti realizzati con il finanziamento del diritto allo studio comunale, fornendo un'adeguata rendicontazione sociale in termini di ricaduta e valore aggiunto al percorso didattico offerto entro il 30 giugno.

L'Amministrazione Comunale liquiderà il contributo previsto in due tranches: la prima ad avvio del progetto e il saldo a seguito della presentazione della rendicontazione della spesa.

---

Tutti i servizi erogati dal Comune, quali il servizio trasporti, Pre e Post scuola, Studio Assistito, ristorazione scolastica, fornitura di arredi e materiale didattico, manutenzione degli immobili, centro ricreativo estivo, interventi di sostegno al disagio scolastico e alla disabilità nonché il sostegno alla scuola dell'infanzia paritaria, testimoniano la cura applicata nel perseguire sempre migliori risultati in uno spirito di collaborazione con Istituzione scolastica e famiglie.

