Piano Diritto allo Studio
Anno Scolastico 2023/2024



Città di
Lodi Vecchio

Approvato con delibera C.C. n 41 del 29/11/23

Premessa

Il Piano per il Diritto allo Studio è un documento che persegue le finalità dell'ex Legge Regionale n. 31 del 1980 che all'art.2 recitava: "Il diritto alla studio è assicurato mediante interventi diretti a facilitare la frequenza nelle scuole materne e dell'obbligo."

Tale legge è però stata abrogata dall'art. 33 della legge regionale 15/2017 detta "legge di semplificazione".

Pur trovandosi senza una norma di riferimento precisa, questa Amministrazione intende sostenere, con molte risorse in termini di tempo e forza lavoro, come già accaduto in passato, tutte quelle attività ritenute indispensabili per permettere agli studenti di affrontare in piena serenità il loro percorso educativo e culturale, garantendo e sostenendo oggi più che mai il loro diritto allo studio, per "costruire futuro" e investire sulle nuove generazioni.

"Non considerare mai lo studio come un dovere, ma come un'invidiabile opportunità!"
(Albert Einstein)

Sommario

ORGANIGRAMMA DEL SERVIZIO PUBBLICA ISTRUZIONE.....	4
EDILIZIA SCOLASTICA.....	5
RIENTRO A SETTEMBRE	8
CALENDARIO SCOLASTICO 2023/2024.....	9
CONSUNTIVO ANNO SCOLASTICO 2022/2023.....	12
TABELLA RIEPILOGATIVA CONSUNTIVO 2022/2023	15
PROGETTI FINANZIATI E ATTUATI A.S. 2022/2023	16
Progetti proposti dall'Amministrazione Comunale	16
PREVENTIVO ANNO SCOLASTICO 2023/2024	20
INTERVENTI PER L'ACCESSO ALL'ISTRUZIONE E A SOSTEGNO DEL DIRITTO ALLO STUDIO PER L'A.S. 2023/2024	25
Servizio di refezione scolastica	25
Controllo della qualità del servizio	25
Menù e diete speciali	26
Modalità di pagamento e tariffe	26
Interventi per le pari opportunità: assistenza educativa scolastica	27
Trasporto alunni.....	27
Scuola dell'infanzia parrocchiale	28
Sussidi didattici	28
Servizio pre/post scuola per la scuola dell'infanzia	28
Attività educative prima e dopo la scuola per la scuola primaria.....	29
Servizio di "Prolungamento Medie"	29
Dote Scuola.....	30
ATTIVITA' A SOSTEGNO DELL'OFFERTA FORMATIVA	31
Interventi economici per l'arricchimento dell'offerta formativa	31
Progetti proposti dall'Amministrazione Comunale	32
Rendicontazione.....	34

ORGANIGRAMMA DEL SERVIZIO PUBBLICA ISTRUZIONE

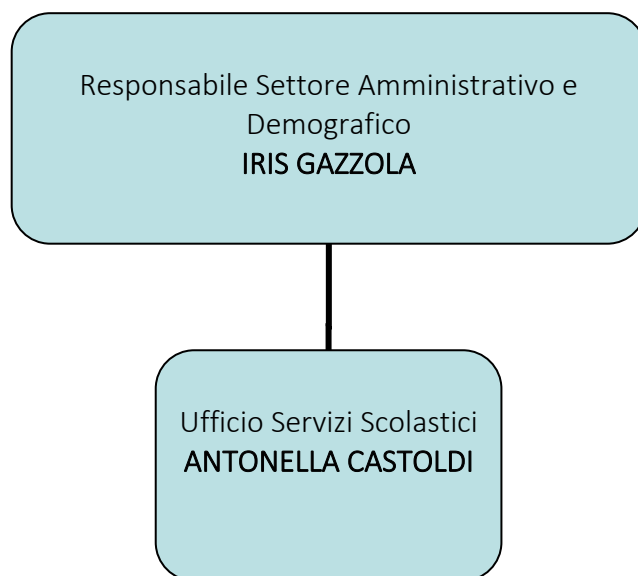

EDILIZIA SCOLASTICA

RIQUALIFICAZIONE SCUOLA PRIMARIA E SCUOLA SECONDARIA DI PRIMO GRADO

Prima di procedere con la presentazione del Piano di Diritto allo Studio per l'a.s. 2023/2024, vogliamo illustrare quello che è stato il progetto di riqualificazione dell'immobile sede della scuola primaria "Ada Negri" e del plesso della scuola secondaria di primo grado "A. Gramsci".

L'Amministrazione Comunale fin dall'inizio del mandato amministrativo, si era prefissata come obiettivo la possibilità di realizzare nuovi interventi nel centro omnicomprensivo scolastico per **"costruire futuro"**.

Questo perché uno dei nostri obiettivi prioritari del mandato, forse in assoluto quello di gerarchia superiore, è quello di porre attenzione alle nuove generazioni, ai luoghi che frequentano, ma soprattutto ai luoghi dell'istruzione rendendoli più accoglienti ed ospitali. Avendo avuto accesso a fondi ministeriali ed europei e utilizzando anche fondi propri comunali, per un totale di circa 1.800.000 euro, tre sono i cantieri, seguiti dall'ingegner Andrea Locatelli, che hanno interessato il nostro plesso scolastico: due alla scuola primaria e uno alla secondaria.

Le imprese edili aggiudicatrici degli appalti sono state tutte collaborative, professionali e tecnicamente organizzate ed hanno lavorato alacremente per raggiungere gli obiettivi che ci eravamo prefissati, considerando le tempistiche ristrette che, per ovvie ragioni di stagionalità, ha un cantiere che interessa le scuole.

Questa organizzazione è stata tale da consentire alle imprese di ultimare i lavori in tempi brevi e ai nostri studenti di non perdere nemmeno un giorno di scuola.

Il primo appalto è stato aggiudicato da una impresa edile di Napoli che ha svolto i lavori alla scuola primaria a partire dal mese di giugno concludendoli nel mese di dicembre 2021. Sono stati realizzati i seguenti interventi: la **copertura di tutto l'edificio scolastico**, l'apposizione del **cappotto su tutto l'edificio**, la **sostituzione di tutte le tapparelle**, la **costruzione** della struttura della **tettoia sull'ingresso principale e la nuova tettoia dell'ingresso su via Roma**, ed infine la **sostituzione delle lampade led** in tutte le aule e in tutti i corridoi, che permettono un risparmio energetico regolando la luminosità nella stanza in base alla luce che entra dall'esterno.

Il secondo lotto dei lavori alla scuola primaria è stato svolto nei mesi estivi appena trascorsi da un'altra impresa edile di Napoli. I lavori hanno portato alla **sostituzione di tutte le porte delle aule**, le porte di ingresso/uscita, la **sostituzione degli infissi** nei corridoi e nelle classi complementari, la **sostituzione di una finestra per ogni classe** con una finestra a vasistas per permettere più comodamente il ricircolo dell'aria nelle aule. Oltre a questi lavori interni, si è proceduto altresì con un importante intervento di impatto energetico che ha interessato la palestra della scuola primaria. È stato inoltre **sostituito l'impianto di riscaldamento** con un sistema innovativo e all'avanguardia che permetterà il ricircolo dell'aria, che verrà purificata da filtri ad alta efficienza, e che permetterà appunto la filtrazione, ventilazione, ricambio dell'aria e deumidificazione. Sono stati inoltre installati sul tetto pannelli fotovoltaici con batteria di accumulo che permetteranno un notevole risparmio energetico. In ultimo, ma non per ordine di importanza, è stata totalmente

riqualificata la palestra della primaria, con **il rifacimento della pavimentazione e della copertura delle pareti con antitrauma**, l'installazione di accessori complementari necessari alle attività di minivolley e minibasket.

Il cantiere della scuola secondaria di primo grado è stato aggiudicato ad un'impresa di Arcore che ha seguito realizzato **il cappotto con parete areata** che permetterà uno scambio termico più efficiente, la **sostituzione delle tapparelle** e la **copertura delle scale antincendio**.

Il 7 ottobre alla presenza delle di molte autorità sovracomunali quali l'Emerito Ministro alla Difesa e Presidente del COPASIR onorevole Lorenzo Guerini, l'onorevole Valentina Barzotti, parlamentare eletta nel nostro territorio alla Camera dei deputati, la vice prefetto vicario dott.ssa Roberta De Francesco, la consigliera Regionale e Presidente della commissione Sanità Patrizia Baffi, la Consigliera Regionale Roberta Vallacchi, autorità civili e le forze dell'ordine, la sindaca dei ragazzi, il dirigente scolastico, la referente dell'ufficio scolastico provinciale Chiara Lupi, i docenti, i genitori e gli studenti, si è svolta la cerimonia di inaugurazione dei lavori di riqualificazione.

Sul sito del comune è possibile visualizzare il video che è stato realizzato con l'intento di rappresentare la situazione dei plessi scolastici prima e dopo gli interventi effettuati.

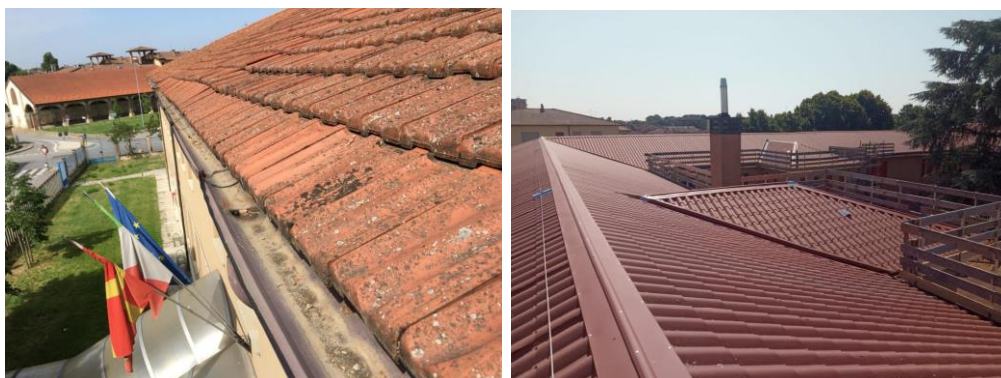

Tetto scuola Primaria



Palestra scuola primaria



Scuola Secondaria di primo grado



Scuola Primaria Ingresso Principale



7 ottobre 2023 – Momenti della giornata di inaugurazione lavori di riqualificazione

RIENTRO A SETTEMBRE

Scuola dell'Infanzia

Il 5 settembre è iniziata la scuola dell'infanzia. La scuola ospita 6 classi.

L'accoglienza al mattino viene fatta ancora sfruttando l'aula più piccola adiacente a quella adibita alla didattica, e nella zona refettorio sono stati tolti i pannelli divisorii. La scuola è organizzata con il tempo pieno e dallo scorso anno è stato reintrodotta il momento del pisolino pomeridiano.

Si fa comunque presente che internamente gli spazi sono molto ampi e dislocati in maniera tale da poter garantire spazi gioco indipendenti per ogni gruppo di bambini. Anche all'esterno, la struttura presenta un grande giardino che circonda scuola, a disposizione delle classi durante i momenti ludici della giornata.

Scuola primaria e scuola secondaria

La scuola primaria ospita 20 classi. Come lo scorso anno si sono mantenuti gli ingressi e le uscite con un solo orario di entrata alle 8.25 e un solo orario di uscita alle 16.30, con solo due punti di entrata/uscita (cancello principale, cancello piccolo).

Come per lo scorso anno il servizio di refezione scolastica per gli alunni della primaria è stato organizzato su due turni utilizzando solo il locale del refettorio.

La scuola secondaria ospita quest'anno 12 classi, con un unico orario di entrata alle 7.55 e di uscita alle 13.37. Da quest'anno il nostro istituto è stato accreditato ad indirizzo sportivo, ciò significa che una classe, nello specifico la 1 B, svolge 2 ore pomeridiane aggiuntive, tutti i mercoledì, di attività motoria con un docente dedicato.

CALENDARIO SCOLASTICO 2023/2024

INIZIO LEZIONI:

- Scuola dell'infanzia: 5 settembre 2023
- Scuola Primaria: 11 settembre 2023
- Scuola Secondaria di I grado: 11 settembre 2023

FINE LEZIONI:

- Scuola dell'infanzia: 28 giugno 2024
- Scuola primaria: 7 giugno 2024
- Scuola secondaria di I grado: 7 giugno 2024

SOSPENSIONE ATTIVITA':

- **Festa di tutti i Santi**: mercoledì 1° novembre 2023
- **Immacolata Concezione e giorno deliberato dal consiglio di Istituto**: giovedì 07 e venerdì 08 dicembre 2023
- **Festività Natalizie**: da sabato 23 dicembre 2023 a sabato 6 gennaio 2024 (compresi)
- **Festività del Santo Patrono (San Bassiano – Diocesi di Lodi)**: venerdì 19 gennaio 2024
- **Carnevale**: lunedì 12 febbraio 2024 e martedì 13 febbraio 2024
- **Festività Pasquali e giorni deliberati dal Consiglio di Istituto**: da mercoledì 27 marzo a mercoledì 3 aprile 2024 (compresi)
- **Festa della Liberazione e giorno deliberato dal Consiglio di Istituto**: giovedì 25 e venerdì 26 aprile 2024
- **Festa del Lavoro**: mercoledì 1° Maggio 2024

RILEVAZIONE STATISTICA SULLA POPOLAZIONE SCOLASTICA

(iscritti all'inizio dell'anno scolastico)

SCUOLA DELL'INFANZIA PARROCCHIALE					
ANNO SCOLASTICO	ISCRITTI	RESIDENTI	NON RESIDENTI	NUOVI ISCRITTI	ISCRITTI ULTIMA CLASSE
2013/2014	116	89	25	35	46
2014/2015	102	81	21	34	35
2015/2016	93	75	18	30	36
2016/2017	95	79	16	35	36
2017/2018	81	64	17	23	31
2018/2019	98	78	20	25	30
2019/2020	110	76	34	28	21
2020/2021	96	65	31	11	31
2021/2022	85	68	17	34	23
2022/2023	76	57	19	19	19
2023/2024	76	59	17	28	26

SCUOLA DELL' INFANZIA STATALE					
ANNO SCOLASTICO	ISCRITTI	RESIDENTI	NON RESIDENTI	NUOVI ISCRITTI	ISCRITTI ULTIMA CLASSE
2013/2014	142	130	12	26	51
2014/2015	138	127	11	51	38
2015/2016	148	137	11	-	-
2016/2017	147	137	10	50	51
2017/2018	149	143	6	56	48
2018/2019	142	135	7	46	47
2019/2020	155	145	10	52	52
2020/2021	140	130	10	45	50
2021/2022	142	128	14	50	48
2022/2023	142	128	14	51	45
2023/2024	138	124	14	45	45

SCUOLA PRIMARIA STATALE

ANNO SCOLASTICO	ISCRITTI	RESIDENTI	NON RESIDENTI	ISCRITTI PRIMA CLASSE	ISCRITTI ULTIMA CLASSE
2013/2014	403	375	28	74	78
2014/2015	406	387	19	82	70
2015/2016	401	386	16	-	-
2016/2017	408	390	18	82	77
2017/2018	389	357	32	79	70
2018/2019	404	374	30	85	83
2019/2020	389	359	30	74	70
2020/2021	392	369	23	69	84
2021/2022	385	357	28	70	87
2022/2023	366	337	29	69	67
2023/2024	363	337	26	77	79

SCUOLA SECONDARIA DI PRIMO GRADO

ANNO SCOLASTICO	ISCRITTI	RESIDENTI	NON RESIDENTI	ISCRITTI PRIMA CLASSE	ISCRITTI ULTIMA CLASSE
2013/2014	193	169	24	65	77
2014/2015	181	167	14	65	53
2015/2016	198	180	18	-	-
2016/2017	201	186	15	66	64
2017/2018	222	210	12	89	65
2018/2019	220	209	11	67	63
2019/2020	222	210	12	71	88
2020/2021	200	187	13	65	64
2021/2022	211	196	15	71	74
2022/2023	216	197	19	69	80
2023/2024	232	207	25	86	81

CONSUNTIVO ANNO SCOLASTICO 2022/2023

QUADRO A						
	TITOLI DI SPESA O DI ENTRATA		USCITE (€)		ENTRATE (€)	NOTE
A.1	SERVIZIO DI REFEZIONE SCOLASTICA		345.932,00		294.374,00	
1	PASTI ALUNNO IN ORARIO LEZIONE: n. 67.105		313.895,00			
2	PASTI DOCENTE IN ORARIO LEZIONE: n. 6.852		32.037,00			
3	GETTITO UTENZA SCOLASTICA				268.644,00	
4	RIMBORSO STATALE PASTI DOCENTI IN SERVIZIO				25.730,00	
A.2	RECUPERO BUONI ANNI PRECEDENTI				17.384,00	
A.3	FUNZIONAMENTO CENTRO CUCINA (utenze)		5.530,00			
	TOTALE TITOLO		351.462,00		311.758,00	
	DIFFERENZA		39.704,00			

QUADRO B						
	TITOLI DI SPESA O DI ENTRATA		USCITE (€)		ENTRATE (€)	NOTE
B.1	TRASPORTO SCOLASTICO ALUNNI AVENTI DIRITTO		32.868,00		16.023,00	1
1	INTROITI RETTE				15.415,00	
2	RECUPERO ANNI PRECEDENTI				608,00	
B.2	ATTIVITA' EDUCATIVE PRIMA E DOPO LA SCUOLA (primaria)		11.647,00			2
1	ASSISTENZA e COORDINATORE		2.638,00			
2	PERSONALE AUSILIARIO		293,00			
3	COSTI DI GESTIONE		245,00			
4	QUOTA COFINANZIAMENTO DGR n. 6490/2022		1.694,00			
5	TRASFERIMENTI DGR n. 6490/2022		6.777,00			
B.3	SERVIZIO DI PRE / POST SCUOLA (infanzia)		8.537,00			3
1	ASSISTENZA e COORDINATORE		8.437,00			
2	MATERIALE		100,00			

B.4	GETTITO ATTIVITA' EDUCATIVE PRIMA E DOPO LA SCUOLA (primaria) e SERVIZIO DI PRE/POST SCUOLA INFANZIA				18.483,00	
	UTENZA				11.706,00	
	CONTRIBUTO DGR n. 6490/2022 (relativamente alla scuola primaria)				6.777,00	
B.5	PROLUNGAMENTO INCLUSIVO SCUOLA SECONDARIA DI 1° GRADO		40.883,00			4
1	PASTI ALUNNI		6.845,00			
2	ASSISTENZA e COORDINATORE		7.578,00			
3	PERSONALE AUSILIARIO		586,00			
4	COSTI GESTIONE		520,00			
5	QUOTA COFINANZIAMENTO DGR n. 6490/2022		5.231,00			
6	TRASFERIMENTI DGR n. 6490/2022		20.123,00			
B.6	GETTITO PROLUNGAMENTO INCLUSIVO SCUOLA SECONDARIA DI 1° GRADO				37.462,00	
1	UTENZA				17.339,00	
2	CONTRIBUTO DGR n. 6490/2022				20.123,00	
B.6.1	RECUPERO ANNI PRECEDENTI				1.584,00	
B.7	CONTRIBUTI INTEGRATIVI A FAVORE DELLA SCUOLA INFANZIA PARROCCHIALE		54.000,00			
B.8	SUSSIDI DIDATTICI ("cedole" Scuola Primaria)		13.630,00			5
B. 9	MATERIALE PULIZIA PER ISTITUTO SCOLASTICO		1.000,00			
B. 10	ARREDI SCOLASTICI		0,00			
	TOTALE TITOLO		162.565,00		73.552,00	
	DIFFERENZA		89.013,00			

NOTE RELATIVE AL QUADRO B - CONSUNTIVO 2022/2023

1. Servizio attivato per le scuole primaria e secondaria, fruito da n. 59 utenti (di cui 7 gratuiti)
2. Servizio fruito da nr. 20 utenti
3. Servizio fruito da nr. 8 utenti
4. Servizio fruito da nr. 17 utenti
5. Comprensivo di cedole librarie per alunni residenti ma frequentanti fuori bacino.

QUADRO C						
	TITOLI DI SPESA O DI ENTRATA		USCITE (€)		ENTRATE (€)	NOTE
C.1	CONTRIBUTO A GESTIONE DIRETTA PER ATTIVITA' ALUNNI con bisogni speciali (globale per i 3 ordini di scuola)		2.000,00			1
C.2	CONTRIBUTI PER PROGETTI D'ISTITUTO DI PARTICOLARE VALENZA FORMATIVA CON FINANZIAMENTO DIRETTO DEL COMUNE		13.100,00			2
C.3	SPESE PER INIZIATIVE, PROPOSTE, EVENTI NELL'AMBITO DELLA SCUOLA A GESTIONE COMUNALE DIRETTA		87,00			
C.4	PROGETTI DI PARTICOLARE VALENZA FORMATIVA – ACQUISTI		263,00			
C.5	PROGETTI BANDO E-STATE (iniziative rivolte alla scuola)		7.368,00		8.178,00	
1	TRASFERIMENTO DGR N. 6490/2022		7.368,00			
2	CONTRIBUTO AVIS PER INIZIATIVA Ricordare per non dimenticare				810,00	
3	CONTRIBUTO DGR n. 6490/2022				7.368,00	
	TOTALE TITOLO		22.818,00		8.178,00	
	DIFFERENZA		14.640,00			
	DIFFERENZA TOTALE (A+B+C) A CARICO DEL COMUNE		143.357,00			

NOTE RELATIVE AL QUADRO C - CONSUNTIVO 2022/2023

1. Quota gestita autonomamente dalla scuola per alunni con bisogni speciali (3 ordini di scuola)
2. Quota per progetti indicati dall'Istituto scolastico, per i tre ordini di scuola, con finanziamento diretto del Comune, comprensiva di 1.600,00 a titolo di contributo a copertura delle spese a carico delle famiglie per progetti di teatro in lingua inglese e francese non eseguiti nell'a.s. 2021/2022 causa indisponibilità del fornitore del servizio.

TABELLA RIEPILOGATIVA CONSUNTIVO 2022/2023

Quadro	Voce	USCITE (€)	ENTRATE (€)	A CARICO DEL COMUNE	% a carico comune
A	Servizio di refezione scolastica	351.462,00	311.758,00	39.704,00	28
B	Servizi ed interventi vari per la frequenza, l'assistenza e la parità scolastica	162.565,00	73.552,00	89.013,00	62
C	Interventi a supporto dell'offerta formativa	22.818,00	8.178,00	14.640,00	10
		536.845,00	393.488,00	143.357,00	100

Si precisa che, oltre a quanto indicato nel quadro riassuntivo, afferente al settore amministrativo, la spesa per **ASSISTENZA EDUCATIVA SCOLASTICA** è stata di €. **210.000,00**, per n. **54** alunni con bisogni speciali, totalmente a carico dell'Ente Comunale, afferente al bilancio del settore "Servizi alla Persona".

PROGETTI FINANZIATI E ATTUATI A.S. 2022/2023

Progetti proposti dall'Amministrazione Comunale

L'Amministrazione comunale, come ogni anno, convinta che le esperienze extracurricolari siano un arricchimento della crescita educativa degli studenti, ha proposto dei progetti complementari all'offerta formativa.

I progetti sono stati accolti con entusiasmo dai referenti dell'istituzione scolastica alla luce del fatto che molti di questi erano pienamente coerenti con alcuni temi che la didattica avrebbe approfondito durante l'anno.

Come noto, il Comune di Lodi Vecchio ha partecipato a luglio 2022, come ente capofila al Bando Regionale "E-state e + insieme" con un complesso progetto denominato "E-state ...e non solo a Lodi Vecchio", coinvolgendo una rete di associazioni del territorio, l'istituto comprensivo, la Parrocchia con la Scuola Materna e l'Oratorio.

Il contributo è stato finalizzato alla realizzazione di attività dedicate ai ragazzi della fascia di età 0 - 17 anni, e ha permesso di offrire la maggior parte delle iniziative a titolo gratuito o, comunque, di abbattere notevolmente il costo a carico delle famiglie.

Oltre ad alcune iniziative che si sono svolte durante l'estate, il progetto ha previsto diverse attività che hanno coinvolto i bambini e i ragazzi durante il periodo scolastico, proponendo appunto momenti complementari all'attività didattica. Alcuni di questi progetti, soprattutto quelli legati ai temi ambientali e culturali, sono stati proposti e condivisi con i membri del Consiglio Comunale dei Ragazzi, i quali ne hanno suggerito anche alcune implementazioni o modifiche.

I progetti che si sono realizzati sono i seguenti:

1. VISITA ALLA FATTORIA DIDATTICA TOMMY RANCH

Il progetto ha avuto come obiettivo quello di trasmettere le informazioni relative all'attività agricola e al mondo rurale, dando la possibilità ai bambini di toccare con mano e vivere per un giorno la vita contadina. Questo è stato possibile attraverso una visita guidata della fattoria didattica "Tommy Ranch" dove i piccoli ospiti hanno potuto osservare e dare da mangiare agli animali presenti. L'attività è poi proseguita con il laboratorio "battesimo della sella" approfondendo così le abitudini di vita del cavallo, dalla pulizia alla passeggiata in sella. I bambini coinvolti in totale sono stati 65 appartenenti alle classi prime della scuola primaria statale Ada Negri e 20 appartenenti all'ultimo anno della scuola materna Parrocchiale di Lodi Vecchio.

Le uscite presso la fattoria didattica si sono svolte nelle date: 4,20,21,27 e 28 ottobre 2022.

Il progetto, del tutto gratuito per i partecipanti, ha avuto un riscontro molto positivo anche da parte delle docenti che hanno accompagnato i loro piccoli studenti.



2. AVVICINAMENTO ALLO SPORT

Nel mese di ottobre 2022, in collaborazione con gli allenatori volontari della ASD Polisportiva Fulgor, sono stati realizzati degli incontri di minibasket e minivolley presso la palestra della scuola primaria "A. Negri". L'iniziativa ha visto coinvolti i bambini delle classi prime della primaria che hanno provato a giocare a minibasket e le classi seconde della primaria che hanno seguito lezioni di minivolley. I bambini hanno avuto la possibilità di conoscere queste due discipline sportive provando a praticarle e imparando le regole basilari di entrambi gli sport, aumentando la coordinazione motoria e sviluppando capacità di gioco di squadra. Le attività si sono svolte nelle giornate del 12 – 13 -19 – 20 ottobre 2022 per il minibasket e 12 – 17 -18 – 20 ottobre 2022 per il minivolley. Riscontro molto positivo da parte dei partecipanti.



3. SOSTENIBILITA' AMBIENTALE

Le attività si sono svolte negli spazi dell'istituto scolastico, sia interni sia esterni, con l'obiettivo di sensibilizzare i bambini alla sostenibilità ambientale. Il progetto è iniziato con un momento di lettura e lavoro di rielaborazione di una fiaba legata all'ambiente, la storia di Lucio-il Draghetto mangia rifiuti, che è servito per introdurre la tematica del valore della corretta raccolta differenziata; seguito poi da un laboratorio creativo per produrre recipienti per la raccolta differenziata per carta e plastica, a partire da materiale recuperato (bidoni di cartone resistente dismessi da un'azienda alimentare) che i bambini hanno colorato e decorato con fantasia e collaborando tra loro. Abbiamo notato come i bambini, già molto attenti nell'operare la raccolta differenziata in maniera corretta, grazie a questa attività si siano sentiti ancor più coinvolti e consapevoli del rispetto delle regole a scuola come a casa e negli spazi pubblici.

Il lavoro ha portato alla realizzazione di bidoni, che sono stati poi distribuiti nelle classi il giorno giovedì 27 aprile, con una presentazione conclusiva del progetto e l'allestimento di piccole isole ecologiche in ciascuna classe coinvolta con le indicazioni necessarie per la corretta raccolta differenziata di carta, plastica, rifiuto organico e indifferenziato.



Il progetto si è sviluppato anche con la creazione di un orto a scuola, che ha visto il coinvolgimento di tutti i ragazzi nella sua cura; in questo anno scolastico hanno iniziato i bambini delle classi seconde della scuola primaria e della scuola dell'infanzia, durante il periodo estivo la cura è stata affidata al personale ATA in servizio e il prossimo anno scolastico si riprenderà la realizzazione dell'orto coinvolgendo tutti i plessi dell'Istituto.



4. RISCOPRIAMO LE NOSTRE ORIGINI

L'attività si è svolta in collaborazione con l'associazione culturale Civitas Laus presso il museo "Laus Pompeia" e ha coinvolto le classi quarte e quinte della scuola primaria Ada Negri. Gli studenti prima sono stati accompagnati in una visita guidata di un'ora presso il museo ed in un secondo momento hanno effettuato un laboratorio sulle fonti dove i bambini delle classi quarte hanno sperimentato quali sono i materiali con cui l'archeologo si trova ad operare e da cui può ricondurre numerose informazioni attraverso un'attività pratica di ricerca di piccoli reperti.

Le classi quinte, invece, hanno svolto un laboratorio sulla giornata di un antico romano dove hanno potuto sperimentare quali fossero le attività svolte da un loro coetaneo in età romana (indossando i costumi di quell'epoca appartenenti alle diverse categorie sociali, e ripercorrendo i vari momenti della giornata) scoprendo gli strumenti i giochi e la storia dell'antica Laus. Il laboratorio ha destato tanto interesse e curiosità negli studenti.



5. RICORDARE PER NON DIMENTICARE

Il viaggio d'istruzione presso la città di Trieste, con visita alla Risiera di San Sabba e successiva visita della città con guida turistica si è tenuto nei giorni del 17 e 18 marzo 2023 e ha coinvolto i ragazzi delle classi terze della scuola secondaria di primo grado Antonio Gramsci di Lodi Vecchio. Gli studenti, a seguito del loro percorso formativo nella storia della Seconda guerra mondiale, hanno potuto visitare di persona i luoghi che hanno contraddistinto la storia del nostro paese. Prima del rientro gli studenti hanno potuto visitare anche il Sacrario Redipuglia. La partecipazione al viaggio ha previsto un notevole sconto per le famiglie grazie anche all'utilizzo di fondi comunali oltre che a quelli del bando regionale e ad un contributo dall'associazione AVIS.



6. EDUCAZIONE ALIMENTARE

In collaborazione con la società Sodexo spa, fornitore e gestore del servizio di refezione scolastica, l'Amministrazione Comunale ha realizzato una serie di progetti di educazione alimentare, già esaminati e condivisi con la Commissione Mensa, organizzati nel corso dell'anno scolastico, di concerto con i due plessi scolastici. I progetti hanno riguardato sia la proposta di "Menù speciali" al fine di valorizzare i prodotti tipici di regioni italiane e paesi internazionali, riscoprendo usanze e tradizioni, sia momenti di laboratorio nei quali i bambini si sono cimentate nella preparazione di biscotti e focacce. Il percorso di educazione alimentare aveva l'obiettivo di avvicinare i bambini al cibo e di incentivare l'assaggio e il consumo di alcuni alimenti.

7. VISITE ALLA BASILICA DEI XII APOSTOLI

Al fine di incentivare la conoscenza del nostro territorio e dei tesori culturali che la nostra città offre, si è proposto all'istituto scolastico, in accordo con il sacerdote custode, di approfondire lo studio dell'arte attraverso visite alla Basilica di San Bassiano, tenute direttamente dai docenti di arte. Vi hanno partecipato alcune classi della scuola secondaria.

8. VIOLENZA PSICOLOGICA 2.0 CON GLI ADOLESCENTI

L'Amministrazione Comunale ha proposto ed organizzato, in accordo con l'istituto scolastico e in particolare con i docenti delle classi seconde della scuola secondaria, un incontro in collaborazione con il Centro Antiviolenza di Lodi, in occasione della Giornata internazionale contro la violenza sulle donne. Questo appuntamento si è tenuto il 17 dicembre presso la scuola durante il quale si sono trattati temi attuali e molto vicino agli adolescenti. Si è parlato di body shaming, di cyber violenza, di violenza psicologica 2.0 tra ragazzi della loro età e di come gestire i social network. I ragazzi hanno seguito l'incontro con grande interesse e coinvolgimento, confrontandosi con la relatrice su alcuni avvenimenti a loro accaduti.

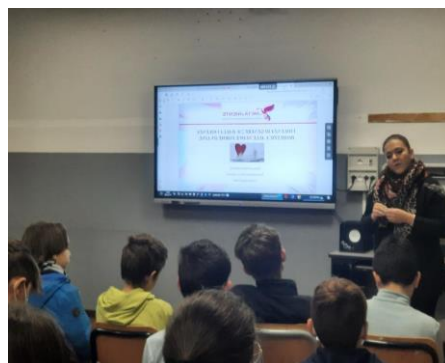

PREVENTIVO ANNO SCOLASTICO 2023/2024

QUADRO - A						
	VOCE		USCITE (€)		ENTRATE (€)	NOTE
A.1	SERVIZIO REFEZIONE SCOLASTICA		375.960,00		315.792,00	1
1	PASTI ALUNNO IN ORARIO LEZIONE: n. 68.700		344.380,00			
2	PASTI DOCENTE IN ORARIO LEZIONE: n. 6.300		31.580,00			
3	GETTITO UTENZA SCOLASTICA PER REFEZIONE				290.546,00	
4	RIMBORSO STATALE PASTI DOCENTI IN SERVIZIO				25.246,00	2
A.4	RECUPERO BUONI ANNI PRECEDENTI				26.000,00	
A.5	FUNZIONAMENTO CENTRO CUCINA (utenze)		5.000,00			
	TOTALE TITOLO		380.960,00		341.792,00	
	DIFFERENZA		39.168,00			

NOTE RELATIVE AL QUADRO A - PREVENTIVO 2023/2024

1. Produzione stimata per 75.000 pasti totali per l'a.s. 2023/2024; costo all'Ente €. 4,82 pasto (+ IVA)
2. Il rimborso pasti statale viene definito direttamente dal MIUR

QUADRO – B				
	VOCE	USCITE (€)	ENTRATE (€)	NOTE
B.1	TRASPORTO SCOLASTICO ALUNNI	32.670,00	16.957,00	1
1	INTROITI RETTE		16.150,00	
2	RECUPERO RETTE ANNI PRECEDENTI		807,00	
B.2	ATTIVITA' CREATIVE ED EDUCATIVE (primaria)	12.979,00		2
1	ASSISTENZA	3.864,00		
2	COORDINATORE	89,00		
	PERSONALE AUSILIARIO	586,00		
3	MATERIALE PULIZIA	145,00		
4	MATERIALE LUDICO/CANCELLERIA	100,00		
5	ORE INDIRETTE	152,00		
6	QUOTA COFINANZIAMENTO DGR n. 364/2023	2.764,00		
7	TRASFERIMENTI DGR n. 364/2023	5.279,00		
B.3	GETTITO ATTIVITA' CREATIVE ED EDUCATIVE (primaria)		12.859,00	
1	UTENZA		7.580,00	
2	CONTRIBUTO DGR n. 364/2023		5.279,00	
B.4	SERVIZIO DI PRE / POST SCUOLA (infanzia)		4.484,00	
B.5	PROLUNGAMENTO MEDIE	42.428,00		3
1	ASSISTENZA REFEZIONE + STUDIO ASSISTITO	7.046,00		
2	COORDINATORE	756,00		
3	PERSONALE AUSILIARIO	1.154,00		
4	MATERIALE PULIZIA	294,00		
5	ORE INDIRETTE	304,00		
6	PASTI	17.000,00		
7	QUOTA COFINANZIAMENTO DGR n. 364/2023 NS. CARICO	3.829,00		
8	TRASFERIMENTI DGR n. 364/2023	12.045,00		
B.5.1	GETTITO PROLUNGAMENTO MEDIE		44.353,00	
1	UTENZA		32.308,00	
2	CONTRIBUTO DGR n. 364/2023		12.045,00	

B.7	CONTRIBUTI INTEGRATIVI A FAVORE DELLA SCUOLA INFANZIA PARROCCHIALE	50.000,00		
B.8	SUSSIDI DIDATTICI (cedole scuola primaria)	15.000,00		4
B.9	ARREDI SCOLASTICI	3.000,00		
B.10	ACQUISTO MATERIALE PULIZIA	1.000,00		
B.11	ACQUISTO MATERIALE per MANUTENZIONE ORDINARIA	300,00		5
B.12	MANUTENZIONE ORDINARIA EROGATORE ACQUA PRESSO SCUOLA SECONDARIA	740,00		
	TOTALE TITOLO	158.117,00	78.653,00	
	DIFFERENZA	79.464,00		

NOTE RELATIVE AL QUADRO B - PREVENTIVO 2023/2024

1. Servizio attivato per le scuole primaria e secondaria, fruito da n. 57 utenti (di cui 9 gratuiti)
2. Servizio attivato per la scuola primaria e fruito da n. 22 utenti - dal 18.09.2023 al 29.02.2024 sostenuto con contributo regionale. Dal 01.10.2023 il servizio di pre e post scuola dell'infanzia (n. 5 utenti) è stato accorpato a quello della primaria per andare incontro alle famiglie richiedenti.
3. Servizio attivato per la scuola secondaria e fruito da n. 22 utenti - dal 18.09.2023 al 29.02.2024 sostenuto con contributo regionale
4. Comprensiva della quota per alunni locali e fuori bacino
5. Fondo creato per favorire l'autonomia scolastica, in un'ottica di collaborazione, nella gestione di lavori di piccola manutenzione ordinaria da parte della scuola

Spesa per **ASSISTENZA EDUCATIVA SCOLASTICA € 210.000,00**, per un totale programmato di **n. 67 alunni con bisogni speciali**, a carico dell'Ente afferente al bilancio del settore "Servizi alla Persona".

QUADRO - C (quota per offerta formativa)						
	VOCE		USCITE (€)		ENTRATE (€)	NOTE
C.1	CONTRIBUTO A GESTIONE DIRETTA PER ATTIVITA' ALUNNI con bisogni speciali (globale per i 3 ordini di scuola)		2.000,00			1
C.2	CONTRIBUTO PER PROGETTI D'ISTITUTO DI PARTICOLARE VALENZA FORMATIVA CON FINANZIAMENTO DIRETTO DEL COMUNE		11.500,00			2
C.3	CONTRIBUTO PER ATTIVITA' SCOLASTICHE COMPLEMENTARI AD INIZIATIVA COMUNALE		500,00			
C.4	SPESE PER INIZIATIVE DI PARTICOLARE VALENZA FORMATIVA A GESTIONE DIRETTA		800,00			
C.5	INTERVENTO EXTRASCOLASTICI A CARATTERE FORMATIVO		1.500,00			
C.6	PROGETTI DI PARTICOLARE VALENZA FORMATIVA ACQUISTI		500,00			
C.7	PROGETTI BANDO ESTATE (iniziative rivolte alle scuole)					3
1	TRASFERIMENTO DGR n. 364/2023		6.270,00			
2	CONTRIBUTO DGR n. 364/2023				6.270,00	
	TOTALE TITOLO		23.070,00		6.270,00	
	DIFFERENZA		16.800,00			
	DIFFERENZA TOTALE (A+B+C) A CARICO DEL COMUNE		135.432,00			

NOTE RELATIVE AL QUADRO C - PREVENTIVO 2023/2024

- Contributo destinato ad integrare acquisti materiale o realizzazione progetti a gestione diretta per alunni con bisogni speciali.
- Quota destinata a finanziare i progetti della scuola infanzia, primaria e secondaria di primo

grado ad integrazione dell'offerta formativa per i progetti approvati dal Consiglio di Istituto.

3. I progetti finanziati con il Bando Estate "Restiamo Insieme" di Regione Lombardia sono specificati nel capitolo successivo.

TABELLA RIEPILOGATIVA PREVENTIVI DI SPESA 2023/2024

Quadro	Voce	USCITE (€)	ENTRATE (€)	A CARICO DEL COMUNE	% a carico comune
A	Servizio di refezione scolastica	380.960,00	341.792,00	39.168,00	29
B	Servizi ed interventi vari per la frequenza, l'assistenza e la parità scolastica	158.117,00	78.653,00	79.464,00	59
C	Interventi a supporto dell'offerta formativa	23.070,00	6.270,00	16.800,00	12
		562.147,00	426.715,00	135.432,00	100

INTERVENTI PER L'ACCESSO ALL'ISTRUZIONE E A SOSTEGNO DEL DIRITTO ALLO STUDIO PER L'A.S. 2023/2024

Servizio di refezione scolastica

Gli alunni della Scuola dell'Infanzia e della Scuola Primaria usufruiscono del servizio di refezione scolastica che consente l'articolazione di un tempo scuola più ampio e un servizio alle famiglie di assistenza continuativa ai figli dall'inizio alla fine delle lezioni.

Inoltre, alcuni ragazzi che frequentano il servizio di "Prolungamento Medie" usufruiscono della refezione scolastica prima del rientro pomeridiano.

Anche quest'anno si utilizza solo il refettorio mantenendo però i due turni per permettere l'accesso a tutte le classi della primaria.

Nell'estate 2022 è stata indetta la gara d'appalto rinnovando il servizio di refezione al gestore Sodexo Spa. L'offerta dell'azienda, in risposta alle nostre richieste del capitolato di gara, è stata molto complessa e articolata, rispondendo ad esigenze di innovazione e di rispetto dei criteri CAM (criteri ambientali minimi), nonché di incremento di qualità nelle materie prime e dando maggior peso agli aspetti biologici e a km zero.

Come già sottolineato nei precedenti piani per il diritto allo studio, le linee di indirizzo nazionali per la ristorazione scolastica del Ministero della Salute attribuiscono alla refezione scolastica un ruolo di rilievo nell'educazione alimentare. Il momento del pasto contribuisce ad una maggiore socializzazione, allo sviluppo dell'autonomia, all'acquisizione di competenze sulle proprie esigenze nutrizionali, all'ampliamento dei propri orizzonti relazionali e gustativi e ad una maggiore consapevolezza dell'importanza di una sana alimentazione.

Controllo della qualità del servizio

Un ruolo importante nel controllo del servizio di refezione scolastica è riservato alla Commissione Mensa, costituita a livello Comunale e che è stata rinnovata con le elezioni del 30 ottobre 2021 per il prossimo triennio.

Tra le finalità della Commissione Mensa vi sono:

- Il collegamento tra utenti, Amministrazione Comunale e l'erogatore del servizio
- Il controllo delle modalità di erogazione del servizio, nel rispetto del capitolato d'appalto in vigore e delle tabelle dietetiche del Servizio Igiene degli Alimenti e della Nutrizione (S.I.A.N.) dall'ATS Milano Città Metropolitana
- Il monitoraggio della qualità del servizio reso, tramite l'uso di apposite schede di valutazione per quanto attiene la qualità delle materie prime utilizzate e la quantità del cibo distribuito, al fine di verificare il rispetto e la corrispondenza con il menù adottato per l'anno scolastico di riferimento
- La rilevazione di temperature e grammature di cibi
- Il controllo sul gradimento o appetibilità del pasto
- La verifica del comportamento igienico-sanitario del personale che provvede alla distribuzione dei pasti
- La proposta di attivazione di eventuali percorsi didattico/educativi di educazione alimentare ed eventuali variazioni alle composizioni dei menù da sottoporre all'approvazione del competente servizio.

I verbali delle riunioni di Commissione sono pubblicati sul sito internet del Comune e inviati

all'Istituto scolastico.

La valutazione del servizio erogato nel corso dell'anno scolastico 2022/2023 è stata nel suo complesso positiva.

Menù e diete speciali

Come ogni anno all'inizio dell'anno scolastico, in commissione mensa viene valutato il menù standard (primavera/estate e autunno/inverno).

Per consentire la predisposizione dell'apposita dieta speciale, nel caso di:

- allergie e/o intolleranze alimentari, malattie metaboliche viene richiesto il tempestivo inoltro del certificato medico prima dell'inizio del servizio all'ufficio Istruzione;
- motivazioni etico-religiose, viene richiesta la presentazione all'ufficio Istruzione dell'apposito modulo scaricabile dal sito del Comune.

La medesima documentazione dovrà essere prodotta anche in caso di dieta temporanea o di sospensione di dieta in essere.

Modalità di pagamento e tariffe

Iscrizioni / Attribuzione Codice

Per i nuovi alunni frequentanti l'Istituto Scolastico "A. Gramsci" che intendono usufruire del servizio di refezione scolastica, è obbligatorio iscriversi (iscrizione gratuita), in data antecedente la fruizione del servizio, compilando il format accessibile tramite Spid personale, dal sito del Comune – Servizi Scolastici, il quale verrà poi valutato dall'Ufficio Segreteria – Settore Istruzione del Comune per la relativa registrazione ed attribuzione del codice (valido finché l'alunno frequenterà l'Istituto Comprensivo "A. Gramsci").

A ogni alunno iscritto al servizio, è assegnato un codice personale (PAN) al quale sono collegati i dati personali. Tutti i dati sono trattati in conformità a quanto stabilito dal Codice in materia di dati personali (D. Lgs. 196/2003).

Pagamento dei buoni mensa

A seguito dell'introduzione del nuovo sistema di pagamento Pagopa, obbligatorio per legge, i pagamenti dovuti alla Pubblica Amministrazione devono essere eseguiti UNICAMENTE attraverso il sistema PagoPA dal genitore che ha effettuato l'iscrizione al servizio.

Pertanto, non potranno essere effettuati pagamenti in favore dell'Ente mediante bonifico sul conto corrente bancario o postale, POS, sportelli ATM BANCOMAT.

Accedendo a: ISTANZE ONLINE – SERVIZI SCOLASTICI – PAGAMENTO SERVIZI SCOLASTICI sarà possibile:

- stampare il bollettino, da pagare presso gli esercizi che accettano i pagamenti Pagopa (per es. ricevitorie)
- pagare direttamente on line. In caso di pagamento di più servizi, per poter procedere al pagamento in un'unica soluzione, è necessario che il genitore che lo esegue sia lo stesso che ha effettuato l'iscrizione a tutti i servizi richiesti. In caso contrario, contattare l'ufficio scuola, sig.ra Antonella Castoldi - tel. 0371 405034 / e-mail castoldi@comune.lodivecchio.lo.it, per procedere all'eventuale modifica.
- mediante il servizio Home Banking della propria banca, inserendo il codice IUV indicato sul bollettino di pagamento.

Ogni pagamento comporta, per legge, l'addebito di una commissione che varia a seconda del canale scelto.

Organizzazione e tariffe

Le presenze e le assenze riguardanti il servizio sono rilevate da apposito personale per tutti gli ordini di scuole.

Le assenze impreviste non comunicate al centro preparazione pasti entro le ore 10.30 comportano l'addebito automatico del costo pasto.

Le tariffe dei buoni mensa seguono il costo in base alle fasce ISEE riportate nella tabella sottostante, **invariate rispetto allo scorso anno scolastico**, nonostante ci sia stata un adeguamento prezzi ISTAT, prevista dalla legge, che prevede un aumento del costo del buono pasto a carico dell'ente comunale del 7,2%:

	FASCE I.S.E.E. (€)	COSTO PASTO (€)
1	0 – 8000	3,53
	2° figlio	3,18
	3° figlio	2,83
2	8.001 – 14.000	4,73
	2° figlio	4,26
	3° figlio	3,79
3	> 14.000	5,23
	2° figlio	4,71
	3° figlio	4,19
	Utenza scolastica non residente	5,53
	2° figlio	4,98
	3° figlio	4,43
	Utenza extrascolastica autorizzata	5,53

Interventi per le pari opportunità: assistenza educativa scolastica

Un intervento di rilievo è quello riguardante l'assistenza e il sostegno sociopsicopedagogici per i bambini e bambine con bisogni speciali.

L'Amministrazione Comunale, in collaborazione con l'Azienda Intercomunale Servizi alla Persona, fornisce il personale educativo cercando di soddisfare le richieste della scuola e delle famiglie per gli alunni con certificazione della neuropsichiatria infantile attestante la necessità di assistenza e sostegno educativi. Ogni anno purtroppo sono sempre di più i bambini che necessitano di assistenza educativa e di conseguenza sono in aumento le risorse che vengono messe a disposizione dall'Amministrazione Comunale per questo fine.

Trasporto alunni

Il servizio di Trasporto Alunni, che garantisce il servizio di accompagnamento casa-scuola agli alunni delle scuole elementari e medie, costituisce un grande ausilio per le famiglie.

A tal fine l'Amministrazione ha fatto partire il servizio fin dai primi giorni di scuola, il 18

settembre, e sarà garantito per tutta la durata dell'anno scolastico, nel rispetto del calendario delle attività scolastiche. Il servizio è organizzato prevedendo la capienza normale (40 posti) e garantendo una sanificazione giornaliera.

L'organizzazione del servizio prevede anche la collaborazione da parte di un ausiliario dell'associazione Auser, al pomeriggio li aspetta ai cancelli e li accompagna al pulmino.

Il servizio prevede la fruizione a titolo gratuito ai soggetti aventi diritto (per l'a.s. 23/24 sono 7), mentre per le famiglie che hanno richiesto questo servizio (per l'a.s. 23/24 ad oggi sono 52), si prevede il pagamento di una retta mensile di euro 40,00.

Scuola dell'infanzia parrocchiale

L'Amministrazione Comunale, a fronte del riconoscimento del ruolo importante, formativo e sociale e di una funzione complementare educativa, sostiene i servizi per l'infanzia offerti dalla Scuola Materna Paritaria Parrocchiale, mediante l'erogazione di un contributo annuo.

Lo scorso anno le parti coinvolte, con fattivo spirito di collaborazione, hanno rinnovato la convenzione che regola i rapporti tra ente comunale e Scuola Materna Parrocchiale.

Sussidi didattici

I libri sono forniti gratuitamente agli alunni residenti della scuola primaria, mentre per quanto riguarda la Scuola Secondaria di primo grado la spesa è a carico delle famiglie. Da quest'anno in collaborazione con l'istituto scolastico, è stato istituito il servizio di cedole online con il quale si sono facilitati i procedimenti di fornitura dei libri da parte del cartolaio nei confronti delle famiglie.

Servizio pre/post scuola per la scuola dell'infanzia

L'Amministrazione comunale, nonostante l'esiguo numero di bambini iscritti (5), per andare incontro alle esigenze delle famiglie richiedenti, ha deciso di avviare questo servizio in accorpamento al servizio di pre e post scuola della primaria. Il servizio si svolge presso l'aula magna della scuola primaria. Per garantire il servizio è stato fatto uno sforzo organizzativo che ha coinvolto le educatrici della Cooperativa Il Mosaico per accompagnare i bambini dalla scuola primaria a quella dell'infanzia e viceversa. E' un importante servizio a sostegno delle famiglie lavoratrici e per coloro che non hanno un appoggio da parte di famigliari per la gestione dei figli. Il servizio è svolto in collaborazione con la Società Cooperativa Il Mosaico di Lodi e prevede il pagamento di una retta così suddivisa:

Tipologia Servizio	Orari	Costo mensile
Pre Scuola	7,30 – 8,00	35 euro
Post Scuola	16,00 – 18,00	90 euro
Pre e post Scuola	7,30 - 8,00 e 16,00 - 18,00	120 euro

Per le iscrizioni plurime (fratelli) è prevista una riduzione tariffaria del 20% per ogni iscritto aggiunto.

Attività educative prima e dopo la scuola per la scuola primaria

Molto simile per gli aspetti organizzativi al pre e post scuola, queste attività sono state inserite all'interno delle iniziative del Bando Estate di Regione Lombardia proprio per le finalità di socializzazione e di coinvolgimento educativo. I bambini impiegano infatti questo tempo extrascolastico per svolgere, oltre a giochi di società, anche attività ludiche ed educative riguardanti diversi argomenti o temi specifici per la loro crescita formativa. Il servizio si svolge in collaborazione con la Società cooperativa Il Mosaico, presso l'aula magna della scuola primaria secondi i seguenti orari e con le seguenti tariffe:

Tipologia Servizio	Orari	Costo annuo
Pre Scuola	7,30 – 8,30	200 euro
Post Scuola	16,30 – 18,00	300 euro
Pre e post Scuola	7,30 - 8,30 e 16,30 - 18,00	450 euro

Le tariffe sono calmierate e rimaste invariate rispetto allo scorso anno proprio grazie al contributo a sostegno delle famiglie del Bando Estate Restiamo Insieme.

Per le iscrizioni plurime (fratelli) è prevista una riduzione tariffaria del 20% per ogni iscritto aggiunto.

Servizio di “Prolungamento Medie”

Il Servizio di Prolungamento orario per refezione scolastica e attività di studio assistito è un servizio educativo che il Comune di Lodi Vecchio organizza a favore degli alunni della scuola secondaria.

Questo servizio si colloca a completamento dell'attività didattica strutturata; prevede il momento del pranzo presso la mensa dell'istituto e un momento di studio assistito con la supervisione di un educatore della cooperativa Il Mosaico con la quale l'Amministrazione collabora anche per tutta la parte di Educativa Scolastica, che li assiste nello studio, nello svolgimento dei compiti e nella preparazione di verifiche o interrogazioni, in un ambiente protetto e in sicurezza, incentivando momenti di socializzazione inclusiva e di crescita individuale e di gruppo. Proprio per questo fine, l'attività è stata inserita nel progetto “Bando Estate Restiamo Insieme” di Regione Lombardia.

Il servizio, che ha trovato positivo riscontro, segue il calendario scolastico e si svolge all'interno del plesso scolastico in spazi idonei messi a disposizione dal Dirigente Scolastico.

Per l'a.s. 2023/2024 i ragazzi ad oggi iscritti sono 22 suddivisi in due gruppi, che frequentano per 5 gg alla settimana seguiti da 3 educatori.

L'iscrizione prevede il pagamento di una quota annuale prestabilita, suddivisa in 10 rate mensili, che grazie al Bando regionale di cui sopra, si è notevolmente ridotta da 1.300,00 euro annue previste a 800,00 euro annue. In aggiunta, per coloro che ne fanno richiesta, è disponibile il servizio di refezione scolastica.

Dote Scuola

Si tratta di un contributo erogato dalla Regione che gli aventi diritto possono utilizzare presso esercizi convenzionati o di contributi a sostegno delle spese per iscrizione e frequenza di scuola paritarie o statali che applicano la relativa retta. L'entità del contributo è rapportata al reddito certificato da ISEE e si differenzia per le seguenti tipologie:

- Buono Scuola
- Contributo per l'acquisto di libri di testo e/o dotazioni tecnologiche.

ATTIVITA' A SOSTEGNO DELL'OFFERTA FORMATIVA

Agli studenti delle nostre scuole ogni anno vengono proposti dei progetti che vanno ad arricchire il Piano di Offerta Formativa. Una parte di queste attività extracurricolari vengono proposte direttamente dai docenti e dall'istituzione scolastica all'Amministrazione comunale che dopo averli valutati, procede al versamento di un contributo a sostegno di tali attività; mentre altre vengono proposte direttamente dall'Amministrazione all'istituzione scolastica, senza alcun costo per lo studente e le famiglie.

Interventi economici per l'arricchimento dell'offerta formativa

I progetti predisposti dai docenti, presentati dall'Istituto Comprensivo Statale A. Gramsci di Lodi Vecchio, che verranno finanziati dall'Amministrazione Comunale attraverso un contributo annuo di euro 11.500, riguardano i tre ordini di scuola e sono elencati nella seguente tabella:

Plesso Coinvolto	Classi Coinvolte	Denominazione Progetto	Importo previsto
Scuola dell'infanzia	Tutte le classi	Work in progress	2.150,00
Scuola Primaria	Classi Prime	Atletica leggera Fanfulla	1.000,00
Scuola Primaria	Classi seconde	Musica - Tieni il tempo	805,20
Scuola Primaria	Classi Terze	Musica - Tieni il tempo	695,40
Scuola Primaria	Classi Terze	Archeologo	637,50
Scuola Primaria	Classi Quarte	Teatro, movimento e canto	700,00
Scuola Primaria	Classi Quinte	Keyboard Band	360,00
Scuola Primaria	Classi Tutte	Teatro L2 - Lingue senza frontiere	300,00
Scuola Secondaria	Classi Prime	Il giardino delle farfalle	150,00
Scuola Secondaria	Tutte le classi	Badmington	1.700,00
Scuola Secondaria	Classi Seconde e Terze	Teatro in lingua straniera	1.150,00
Scuola Primaria e Secondaria	Tutte le classi	Trinity	1.000,00
Scuola Primaria e Secondaria	Tutte le classi	The City	390,00
Scuola Primaria e Secondaria	Tutte le classi	Rally Matematico	460,00
	TOTALE		11.498,10

L'acconto di 8.250,00 euro verrà erogato all'approvazione del Piano di diritto allo studio e il saldo in base alla reale spesa sostenuta per i progetti, alla presentazione della rendicontazione da parte dell'istituto scolastico.

Progetti proposti dall'Amministrazione Comunale

1. Educazione Alimentare alla primaria e infanzia

In collaborazione con la società Sodexo spa, gestore del servizio di refezione scolastica, l'Amministrazione Comunale ha previsto una serie di progetti di educazione alimentare, già esaminati e condivisi con la Commissione Mensa, da organizzarsi nel corso dell'anno scolastico, durante i quali i docenti collaboreranno con il personale mensa per la loro realizzazione.

Le iniziative riguarderanno:

- momenti di laboratorio nei quali i bambini si cimenteranno nella preparazione di biscotti e focacce;
- la colazione a scuola durante la quale i bambini avranno modo di fare colazione a scuola avendo la possibilità di assaggiare alimenti sia dolci che salati.
- incontro con la dietista con la quale si tratterà il tema dell'importanza della corretta ed equilibrata alimentazione e della piramide alimentare.
- Giornate a tema: la giornata della pizza, la giornata della nutella e la giornata delle torte

Il percorso di educazione alimentare previsto è volto ad avvicinare i bambini al cibo e ad incentivare l'assaggio e il consumo di alcune portate.

2. Visite alla Basilica di San Bassiano

Al fine di incentivare la conoscenza del nostro territorio e dei tesori culturali che la nostra città offre, si è proposto all'istituto scolastico, in accordo con il sacerdote custode, di approfondire lo studio dell'arte attraverso visite alla Basilica di San Bassiano, tenute direttamente dai docenti di arte. Il progetto si è svolto nel mese di ottobre e ha visto coinvolte alcune classi della scuola secondaria.

3. Rinnovo del Consiglio Comunale dei ragazzi e delle ragazze

Secondo il regolamento del CCRR approvato due anni fa, i primi mesi del prossimo anno scadrà questa esperienza di cittadinanza attiva per l'attuale CCRR. Si procederà quindi, in collaborazione con i docenti, alle elezioni del nuovo consiglio che coinvolgerà i ragazzi e le ragazze delle classi prime e seconde della scuola secondaria.

4. Incontriamo l'AVIS e l'AIDO

In accordo e in collaborazione con le associazioni locali dell'AVIS e dell'AIDO, durante l'anno scolastico, i ragazzi della scuola secondaria di primo grado incontreranno i volontari di queste associazioni insieme ai quali tratteranno il tema del dono e della donazione.

5. Guida turistica al museo

In collaborazione con l'associazione Civitas Laus si propone un progetto nel quale i ragazzi che lo vorranno potranno imparare il ruolo di guide turistiche, che potranno sperimentare direttamente sul campo presso il museo di Lodi Vecchio. Sarà un progetto multidisciplinare che coinvolgerà i docenti di italiano, inglese e francese. Questo progetto è una di quelli proposti dal CCR in essere.

6. Iniziative e attività inserite nel “Bando Estate Restiamo Insieme” di Regione Lombardia

Il Comune di Lodi Vecchio ha partecipato a luglio, come ente capofila, al Bando Regionale “Restiamo insieme” con un complesso progetto denominato **“Costruire Futuro Insieme”**, coinvolgendo una rete di associazioni del territorio, la Parrocchia con la Scuola Materna e l’Oratorio.

Per la realizzazione del progetto è stato assegnato un contributo di 65.000,00 euro.

Il contributo è finalizzato alla realizzazione di attività dedicate ai ragazzi della fascia di età 0 - 17 anni da organizzarsi in collaborazione con gli enti e le associazioni operanti sul territorio entro il 29.02.2023. La somma permetterà di offrire la maggior parte delle iniziative in modo gratuito oppure di abbattere notevolmente il costo a carico delle famiglie.

Oltre ad alcune attività che si sono svolte durante l’estate, il progetto ha previsto diverse attività che coinvolgono i bambini e i ragazzi nelle nostre scuole, proponendo iniziative complementari all’attività didattica.

Come abbiamo potuto presentare nel capitolo precedente, a settembre sono partite due importanti attività che proseguiranno per tutto l’anno scolastico. La prima denominata **“Prolungamento medie”** rivolto ai ragazzi della scuola secondaria, durante la quale studiano, fanno i compiti ma anche sviluppano relazioni positive, di socializzazione e di amicizia tra di loro. La seconda **“Attività educative prima e dopo la scuola”** rivolto ai bambini della scuola primaria, durante la quale avranno modo di affrontare ogni mese un tema diverso (il rispetto dell’ambiente, il riciclo, le emozioni, la musica, etc) attraverso giochi e attività di laboratorio educativo e creativo.

Le esperienze sono proseguite ad ottobre con la visita alla **Fattoria didattica Tommy Ranch** per i bambini di prima elementare, che hanno avuto così l’occasione di far visita agli animali della fattoria e svolgere un laboratorio creativo.

Inoltre, sempre ad ottobre si è svolto il progetto **Avvicinamento allo sport**, un breve corso di minibasket e di minivolley che ha visto coinvolti i bambini delle classi prime (progetto **minibasket**) e seconde (progetto **minivolley**) della scuola primaria, grazie all’intervento degli allenatori della Polisportiva Fulgor di Lodi Vecchio.

Sempre all’interno del progetto “Costruire Futuro Insieme”, in accordo con l’istituzione scolastica, nei prossimi mesi si svolgeranno le seguenti attività:

- **Sostenibilità ambientale in collaborazione con 5R Zero Sprechi** – laboratorio sensoriale attraverso la realizzazione di un orto o un giardinetto zen per ogni classe.
- **Riscopriamo le nostre origini** con visite guidate al Museo e all’area Archeologica di Lodi Vecchio e laboratorio di storia romana.
- **Cineforum con dibattito in collaborazione con circolo ARCI** – si prevede infatti la proiezione di film su temi relativi alla legalità, uno nel primo quadrimestre e uno nel secondo ai quali seguirà un momento di confronto sugli argomenti trattati.

7. Violenza di genere e il valore del rispetto

L’Amministrazione Comunale sta organizzando, in accordo con l’istituto scolastico, un incontro con gli studenti delle classi della scuola secondaria, in collaborazione con il Centro Antiviolenza di Lodi,

in occasione della Giornata internazionale per l'eliminazione della violenza sulle donne. Durante questo incontro si tratteranno temi attuali e molto vicino agli adolescenti. Si parlerà di body shaming, di cyber violenza, di violenza psicologica e fisica di genere, e soprattutto dell'importanza del rispetto nei confronti delle donne e del rapporto tra ragazzi e ragazze.

8. Educazione stradale con i più piccoli

In accordo con le insegnanti della scuola dell'infanzia, l'Amministrazione comunale intende organizzare un'iniziativa di educazione stradale per i bambini della scuola dell'infanzia. L'obiettivo di questa attività sarà quella di far conoscere alcune regole e norme stradali, conoscere i segnali stradali e i mezzi di trasporto. Sarà l'occasione per insegnare il corretto comportamento di chi si sposta a piedi, come attraversare la strada, come si legge un semaforo o conoscere i cartelli che si possono trovare in paese. Il tutto si svolgerà all'interno del giardino della scuola con l'ausilio e la collaborazione della Polizia Locale.

Rendicontazione

L'Istituto Comprensivo a conclusione dei progetti, ogni anno invia all'Assessorato all'Istruzione la rendicontazione di quelli realizzati con il finanziamento del diritto allo studio comunale.

Di consuetudine il contributo viene liquidato in due tranches: la prima all'inizio dell'anno scolastico a fronte della presentazione dei progetti che la scuola intende realizzare e il saldo a seguito della rendicontazione degli stessi.

Tutti i servizi erogati dal Comune, quali il servizio trasporto scolastico, Pre e Post scuola, Attività educative prima e dopo la scuola, Prolungamento medie inclusivo, ristorazione scolastica, fornitura di arredi e materiale didattico, manutenzione degli immobili, interventi di sostegno alla disabilità nonché il sostegno alla scuola dell'infanzia paritaria, testimoniano la cura applicata nel perseguire sempre migliori risultati in uno spirito di collaborazione con Istituzione scolastica e famiglie.